滿洲報

（第三種郵便物認可大正十一年七月廿四日） 發行人 西片朝三 編輯人 金念曾 印刷人 金慕事

（本報價目）每份現大洋五分每月現大洋一圓一角三個月現大洋三圓二角六個月現大洋六圓二角全年現大洋十二圓報費先惠郵票不收
（廣告刊資）一行十二字起碼刊資一日每行現大洋一圓特別及長期者另議

大連市山縣通一四二番地 發行所 中日合辦 滿洲報社 電話（編輯部（長）七五一三番 經理部 四〇三四番） 振替貯金口座（大連）三七三番

THE MAN CHOU PAO SHE
142 Yamagatadori, Dairen, Manchuria

昭和四年四月十六日

論說

懲逆宜緩而有別 （知非）

國民政府、對於從逆之人、急急查封其家產、近年以還、凡在查封之例者、實繁有徒、按政府此種行爲、足以大快一時之人心、然以吾人之私意觀之、則斯等手續、仍嫌過早、遽然施之、適以自樹其敵、且爲反側不安者、貽口實耳、如將斯事暫且置之不論、於國家緊要之事、極力進行、俟大局平定、然後再徐議及此、不誠爲完全之策耶、湯武革命、罪人不及妻孥、從逆諸人、雖有罪於其眷屬奚與焉、家產全數充公、妻孥無所贍養、非迫之於走險一途、更將以何爲生耶、政府既以寬大爲懷、嘗爲之留餘地步、不爲已甚、使背叛黨國主意者之子孫、得以挽蓋其祖父之前愆、久而久之、必能潛移默化、較勝於操之過急、又生以外之枝節多多矣、

夫國家刑賞之權、操之政府、要當分別論之、未可一例視之也、懲治違反民國者、不可徒以其事、猶宜原諒其心、朝秦暮楚、好爲騎牆式者、其罪固在不赦、若夫守一而終者、無論其主義正當與否、要未可一筆抹煞也、身爲愚忠、耿々自持、歷代不一而足、若而人者、如概以法繩之、則天地間之正氣、不幾湮沒乎、民國以來、如康南海、武如張勳、自始至終、未曾稍改其心志、此非違反黨國者、蓋棺之際、世人早已論定矣、

彼口仁義而心盜跖者、既不學而乏術、復無識而棄賢、納群小之讒言、陷斯民於塗炭、飄飄而語人曰、吾欲維持世道、挽回已倒之狂瀾、甯爲玉碎、不作瓦全、嗚呼其言極是、其行全非、冥頑不靈、可笑亦可憐矣、政府於若輩、便當認眞處置、戮之若宰牛屠犬、供我刀俎、理所當然、更無所謂原諒也、

蔣馮兩雄仍難並立乎
馮之屈服僅欲暫延耳
一旦決裂與北方之形勢

蔣馮對立形勢據內外所觀以爲絕無永緇性遲早必倒其一而餘其一以掌握天下蔣馮兩派亦已充分覺及故皆努力於兵備政略尤其蔣方以爲今若不逐馮則永留一禍根乃擬乘佔領武漢之餘威一舉攻豫然一步先走之馮玉祥見大勢不利表示服從中央出以屈服的態度因兩軍衝突始獲終於未然 然此不過馮玉祥暫時隱忍藉以延長其時間耳現在兩軍固仍汲汲備戰 一方華北方面奉晉之結合愈爲鞏固已訂軍事協約不准馮派恣一指惟閻錫山態度消極不輕易向豫進兵襲者蔣介石推薦閻錫山爲討馮軍華北總司令然閻則固辭轉薦何成濬奉方又以維持奉票等項並顧全民意不欲進兵於豫此有意與以武器彈藥軍備等之物質的援助 故蔣馮將來縱開戰時北方祇以側面之壓迫牽制 以驅逐馮派要之豫期今後蔣馮之第一戰即可視爲天下分野之大戰云（十五日北平專電）

悉聽中央及閻命令
唐在唐山談

（唐山訊）唐生智就職後記者（七日）特往訪問、發表重要談話如左
（問）總指揮何日奉到中央命令 （答）上月二十九日奉到中央命令、業於四日通電就職、待中央派員來部、即再補行宣誓典禮
（問）副指揮是否設置 （答）將來或許設置
（問）第五路軍統制如何 （答）第八九兩軍皆歸統率
（問）貴部將來是否移動 （答）聽候中央及閻總司令（錫山）命令
（問）總指揮部目前是否移設北平 （答）刻下尚未決定
（問）貴部今後預算如何 （答）尚在考核中總之力求節省經費、預定在最短時間、成立點驗委員會
（問）武漢平定後、中央對桂系軍閥第二步作戰計劃如何 （答）此關係軍事計劃、不便發表
（問）總指揮預料戰事何時可以結束 （答）以中央威力、想必結束甚快
（問）劉興何日到唐 （答）日內均到唐
（問）總部組織內容如何 （答）總部組織力求簡單以期節省經費用人以人才爲主
（問）內部重要人選、決定否 （答）現已發表龔浩爲參謀長、宴勳甫爲行營參謀長、宋英仲爲副官長、趙崇愷爲經理處長、吳美驤爲交通處長、伍毓崙爲軍醫處長其餘尙在遴選中、
（問）何日赴平 （答）未定

閻到平之期
見劉治洲後

平訊、據由天津來平某要人談稱、馮玉祥劉治洲已抵晉即往河邊村與閻錫山會見、轉達馮玉祥對時局希望和平之意、閻俟與劉會見後始行起節來平、又孔繁蔚已抵平寓東四七條云

馮發服從通電後
蔣馮仍難圓滿
蓋蔣介石終不喜馮之態度

馮玉祥十三日通電各報館各通信社表明服從中央馮鑒於形勢不利始欲表示和平然蔣觀馮之態度益欲積極的驅迫馮氏故蔣馮關係尙不能視爲圓滿云（十五日上海專電）

蔣招馮閻赴京

蔣介石十四日電招馮玉祥閻錫山急速來京共謀國是（十五日北平專電）

宋子文整理稅收
湘鄂歸於中央
國庫收入可增三千萬元

入漢之宋子文將以湘鄂兩省爲中央直轄省於兩省課以國稅之鹽稅酒稅特別消費稅等因之遂決設置中央銀行分行由此中央直轄省已有七省二省增加之結果國庫收入即可增收三千萬元云（十五日漢口專電）

寧漢案已一致
中日間祗改約尙稍有未決

十四日午後四時半關於中日間懸案之寧漢兩案及條約問題由王芳正式會見日方先要求取締排日得外王允許將由國府明令取締計充分交換意見約歷二小時旋入三案協定文之修辭交涉聞寧漢兩案意見業已一致條約問題尙餘一點俟十五日午後三時半再度會見即可正式解決云（十五日上海專電）

王芳會見交涉三問題
僅待修改字句即可解決

王芳十四日午後四時在外交部駐滬辦公處開始交涉中日間懸案之條約及寧漢兩案聞各問題祗餘些許之修詞故是日之會見雖未全部解決然下屆會見可告解決云（十五日上海專電）

日方仍請嚴重禁排日
王芳十四日會見專談此事

王正廷十四日會見芳澤公使時日方先要求謂濟案業已解決華方應有取締排日義務但各地反日會覺改換招牌繼續排日行動故中國官憲宜加以嚴重取締等情華方示以誠意允擧取締之實十四日之會見專以排日問題大費時間未討論豫定之三問題即至七時散會又王正廷緩期歸京定由十五日午後三時繼續交涉云（十五日上海專電）

武漢歡迎國軍中
軍事善後所聞
蔣派孔庚往晤胡陶商收編
鄂政府組織消息

漢口專訊、各界眞（十一）下午一時在濟生路大舞臺舉行歡迎蔣主席暨討逆軍全體將士大會、到二萬餘人、主席黃文植、蔣派周佛海代表、劉峙顧祝同方覺慧劉文島會有答詞

又辛亥傷軍、定文（十二日）假民衆俱樂部、歡迎蔣及討逆諸將士

又武漢市民歡迎討逆軍大會蔣（中正）派周佛海代表出席劉峙、顧祝同、劉文島、方覺慧、均到、周（佛海）演說大意、謂蔣總司令之意、深以此次桂系叛逆、武漢民衆受許多痛苦、政府方面、事前未能預防、使之消弭無形、雖於短期間內討伐成功、殊覺對不起民衆、今後極盼民衆、一致奮起、防止軍閥再生、蓋軍閥之產生、因無强固政府、政府之不强固、因無民衆之擁護、故欲防止軍閥、非民衆一致奮起不可

蔣眞（十一）申召集各區團長在總部開軍事會、魯滌平部眞（十一）申抵漢、駐武昌李明瑞楊騰輝部、眞（十一）改編就緒、由劉峙指揮

總部設整理武漢各軍辦事處專辦收編事宜孔庚受蔣（中正）命眞（十一日）赴荊州沙市、接洽收編胡宗鐸陶鈞殘劉、又朱紹良電蔣（中正）桂系殘部均允收編、聞胡鐸陶鈞灰（十日）抵仙桃鎭

孔庚奉蔣（中正）命、靑（九日）赴荊沙晤胡宗鐸陶鈞、饒商收編

葉琪殘部退入湘境、已被何健繳械

蔣（中正）命夏斗寅師向天門推進、早日肅淸殘逆

九日有陶鈞部二千乘華船入市、現律較佳、陶本人將來沙、胡宗鐸將不日率部下過沙市赴宜昌

又沙市平穩、軍隊通過恐不索餉、總會銀行公會頗爲憂慮

魯滌平已就漢口衛戍司令職

馮玉祥態度已明、平漢鐵路通車已經恢復、國府軍隊之在漢者、正從事於撤毀桂軍在漢口周圍所設之防禦工程

魯滌平語記者、願盡淸殘部擬辭衛戍司令、又蔣到漢即向蔣（中正）堅辭衛戍司令職、專心軍旅以肅淸殘逆蔣（中正）堅留、魯（滌平）部抵九江、元（十三日）可抵漢、第八師師長朱紹良電蔣（中正）文（十二日）到漢、劉湘來電報告、川軍已到鄂西、截擊胡（宗鐸）陶（鈞）殘部

唐式遵奉到劉湘命出兵討桂支已出發、唐（式遵）本人已抵夔州

宋子文眞（十一日）下午四時抵漢、赴交通大樓休息後、即謁蔣主席、商整理兩湖國稅、恢復漢中央銀行

又何建眞（十一日）晨抵漢、何健面蔣商湘軍編遣事宜、何健謁蔣辭平請回湘中政

韓復渠灰（十日）夜半抵漢、語記者云、已謁蔣（中正）二日內外即回信陽、馮（玉祥）日內回豫、因病一時難赴京

韓復渠到漢後通電、并發告民衆將士兩書、述出兵經過重在縮短戰禍、促進祥和

韓復渠代表張萬慶灰（十日）晚返漢、據云韓（復渠）絕對服從、蔣（中正）獎韓復渠

韓復渠軍一部六日自武勝關開至廣水附近、其後武勝關漢口間電報汽車不通、致發生種種流言、九日來全然復常、韓軍正由廣水撤退中

某方保劉驥任鄂省主席、熊斌爲財政廳長、孟憲章爲教育廳長、能否實現、尙未確定、聞劉（驥）日內來漢

據可靠消息、蔣主席已變更其改革湖北政局之計畫、并將派現在隴海路局長劉驥爲代理湖北主席

孟憲章奉委爲鄂教廳長

薛篤弼言志
不作中央官
願爲縣村長

上海特訊、薛篤弼眞（十一日）語記者、出洋係其夙願俟政府核准、即啓行、擬先至美再往歐日考察縣市村政預計二年歸國、任縣長或村長不再爲中央官吏

唐生智抵平後
分謁北平各重要人物
謂軍隊應有精神信仰

平訊、討逆軍第五路總指揮唐生智十日晚抵平、即駐節第九軍軍部、記者往謁、承唐氏接待、敘談約一小時、茲將唐氏談話與唐抵平後之一切行動、詳誌如下

（問）總指揮此次來平之經過如何、（答）予此次奉命來到北方、指揮第五路討逆軍、經過天津時、未與傅宜生見面、僅命人送名片於傅、予即乘票車來平、當時天津即知予未坐專車、而乘票車也、車上有一憲兵、向予請問姓氏、予答姓李、該憲兵疑信參半、但沿途對予極爲注意狀態、迨票車到站後、予見歡迎者甚衆、殊不敢當、原意下車遠去、不期後有憲兵跟蹤而至、若問予之姓氏、不得已乃告以我即是唐總指揮、該憲兵即加以敬禮、足見平津憲兵素日極有訓練也、予既抵平、與老同志老同學均可時常見面、極感愉快、（問）總指揮對於蔣主席閻總司令意見如何、（答）蔣主席爲黨國柱石、予除絕對服從外、別無話說、閻總司令在革命上言、是先覺、在資格上言、是軍界前輩、此後予決以蔣閻之意思爲意思、好在予之部下、皆係舊部、素日感情極好、節制指揮上、決無絲毫問題、（問）貴部有開動消息否、（答）中央開某處、即開某處、但現尙無開動消息、（問）總指揮觀察桂系失敗之原因何在

（答）桂系失敗由於無主義、直言之、就不知主義是什麼東西、以權利爲結合之工具、像這樣的胡鬧、安得而不失敗、據予個人觀察、軍隊應有精神上信仰、如此、雖千百以至若干萬人、其團結力自然始終不懈、從前軍人講服從、予個人認爲除服從外、精神信仰、尤爲重要、現在三民主義、即爲精神信仰唯一的標準、予即以此標準指導部下、故予部下之武裝同志、其團結力至爲堅固也、（問）湖南最近情形如何（答）予前在唐山時、曾接何芸樵來電、報告桂軍已退湘南、更由湘南再向後面撤退、現湖南內部毫無問題、在桂系失敗以前、湖南軍徬徨四顧、莫知適從、現時中央對湘定有辦法、已下命令、何鍵亦於四日就第四軍軍長、軍心極爲安定、但從前軍隊缺乏勇氣、是以予即由唐山復去一電、仍請其注意提倡勇氣、蓋有勇始能知方、現在湖南軍隊、因訓練結果、已極能作戰、（問）閻總司令最近有電來否、（答）予在唐山未動身時、曾接閻總司令來電、予即復電、以四不敢自矢、即不干預政治、不擾害地方、不視軍隊爲私有、不以駐境爲地盤是也、（問）蔣主席最近有電來否、（答）今日總部行營、尙轉來蔣主席一電、蔣對予知遇甚厚、私心殊爲感激也、（問）點驗委員會何時可以成立、（答）第五路軍隊點驗事宜、極爲重要、係由各師參謀長各參謀各師旅長共同組織之、由龔浩主持、第八軍各軍官、業已講話完畢、第九軍各師旅、俟休息一二日、即分頭親往講話、總期武裝同志、都能了解黨國關係、共同努力、以完成革命事業、（問）總指揮預備何時遷往順承王府、（答）予暫時在總部行營辦公、俟順承王府在此一二日內布置完妥後、即行遷入、談至此、適憲兵司令楚溪春來會、唐對楚極稱謝憲兵之盡職、途中備承照料、楚云、所部憲兵與閻總司令學來、不講應酬、專行應盡之職責、昨日部下言語或有失禮之處、尙望原諒云云

唐氏十日晚七時三十分抵平即乘車至總部行營（第九軍軍部）晚餐後、與何成濬同乘車至南長街訪謁省政府主席商震、又至武王侯胡同訪劉鎭華、最後又訪方振武、彼此談笑甚歡、迄十一日午前四時零十分始返、是日上午七時、唐即起床、張蔭梧、李服膺、張鳳翥往訪、諸人與唐皆軍官學校畢業、晤見極盡歡洽、最後楚溪春至、唐盛稱北平憲兵之能盡職責、且稱以如此之盡職軍隊、維持治安、眞可謂難得之至、危道豐趙經世等又訪唐、正午十二時何成濬、方振武、劉鎭華、何其鞏、商震、張蔭梧、楚溪春、王鳳淸、李服膺、魏益三等、在行營設筵、歡迎唐氏、爲之洗塵、並約有朱傳經、晏道剛、晏勳甫、李品仙、葉覺民等作陪、迄下午三時、盡歡而散

唐旋赴公園遊覽、晚間又命交通處長吳美讓接收前四集團軍總部、其順承王府行營已懸出丈八之黨國旗兩面、以表示歡迎之意

鐵獅子胡同行營接蔣中正主席由漢口轉來致唐氏一電、原文照錄如下

北平總司令部行營何參軍長譚轉唐山唐總指揮孟瀟兄勛鑒、歌（五日）電悉、吾兄宜勞黨國、本所欽遲、此次毅然討逆、尤爲忭慰、尙祈統率勁軍、完成革命、北望燕雲、不勝馳念、特電佈復、即頌戎祺、蔣中正灰

又唐生智到平後、發出致閻蔣二電、並盼閻早日來平、就近調度、面授機宜、茲將二電電原文錄下

國急、五台閻總司令鈞鑒、密、前奉總司令蔣鈞灩電令開討逆軍第五六兩路各部隊、一律歸閻總司令節制調遣、等因奉此、生智昨晚業已抵平、祇盼鈞座即日命駕來平、以便就近調度、面授機宜、俾利軍行、何日啓節、尙乞電示、唐生智叩眞

國急、漢口總司令部行營總司令蔣鈞鑒、密、職在唐山就職後、各將領環請入平、職即於灰晚七時到平、第五路總指揮部、業已組織成立、即日開始辦公、職才疎任重、深懼弗勝、尙乞時錫訓示、俾資遵循、謹此電稟、伏乞垂察、職唐生智叩眞

三國演義

仿元人繪

仿元槧三國志平話 香月尚先生繪

禁止轉載

第五十四回

衆軍俱拜於馬前。關公即請二夫人車仗出關，望洛陽進發。早有軍士報知洛陽太守韓福。韓福急聚衆將商議。牙將孟坦曰：「既無丞相文憑，即係私行；若不阻擋，必有罪責。」韓福曰：「關公猛勇，顏良，文醜，俱爲所殺，今不可力敵，只須設計擒之。」孟坦曰：「吾有一計：先將鹿角攔定關口，待他到時，小將引兵和他交鋒，佯敗誘他來追，公可用暗箭射之。若關某墜馬，即擒解許都，必得重賞。」商議停當，人報關公車仗已到。韓福彎弓插箭，引一千人馬，排列關口，問「來者何人？」關公馬上欠身言曰：「吾漢壽亭侯關某，敢借過路。」韓福曰：「有曹丞相文憑否？」關公曰：「事冗不曾討得。」韓福曰：「吾奉丞相鈞命，鎭守此地，專一盤詰往來奸細。若無文憑，即係逃竄。」關公怒曰：「東嶺孔秀，已被吾殺。汝亦欲尋死耶？」韓福曰：「誰人與我擒之？」

孟坦出馬，輪雙刀來取關公。關公約退車仗，拍馬來迎。孟坦戰不三合，撥回馬便走。關公趕來。孟坦只指望引誘關公，不想關公馬快，早已趕上，只一刀砍爲兩段。關公勒馬回來，韓福閃在門首，盡力放了一箭，正射中關公左臂。公用口拔出箭，血流不住，飛馬徑奔韓福，衝散衆軍。韓福急閃不及，關公手起刀落，帶頭連肩，斬於馬下；殺散衆軍，保護車仗。

關公割帛束住箭傷，於路恐人暗算，不敢久住，連夜投沂水關來。把關將乃幷州人氏，姓卞，名喜，善使流星鎚。原是黃巾餘黨，後投曹操，撥來守關。當下聞知關公將到，尋思一計：就關前鎭國寺中，埋伏下刀斧手二百餘人，誘關公至寺，約擊盞爲號，欲圖相害。安排已定，出關迎接關公。公見卞喜來迎，便下馬相見。喜曰：「將軍名震天下，誰不敬仰！今歸皇叔，足見忠義！」關公訴說斬孔秀韓福之事。卞喜曰：「將軍殺之是也。某見丞相，代稟衷曲。」關公甚喜，同上馬過了沂水關，到鎭國寺前下馬。衆僧鳴鐘出迎。原來那鎭國寺乃漢明帝御前香火院，本寺有僧三十餘人。內有一僧，卻是關公同鄉人，法名普淨。

當下普淨已知其意，向前與關公問訊曰：「將軍離蒲東幾年矣？」關公曰：「將及二十年矣。」普淨曰：「還認得貧僧否？」公曰：「離鄉多年，不能相識。」普淨曰：「貧僧家與將軍家只隔一條河。」卞喜見普淨敘出鄉里之情，恐有走洩，乃叱之曰：「吾欲請將軍赴宴，汝僧何得多言！」關公曰：「不然。鄉人相遇，安得不敘舊情耶？」

普淨請關公方丈待茶。關公曰：「二位夫人在車上，可先獻茶。」普淨教取茶先奉夫人，然後請關公入方丈。普淨以手擧所佩戒刀，以目視關公。公會意，命左右持刀緊隨。卞喜請關公於法堂筵席。關公曰：「卞君請關某，是好意？還是歹意？」卞喜未及回言，關公早望見壁衣中有刀斧手，乃大喝卞喜曰：「吾以汝爲好人，安敢如此！」

卞喜知事泄，大叫「左右下手！」左右方欲動手，皆被關公拔劍砍之。卞喜下堂遶廊而走，關公棄劍執大刀來趕。卞喜暗取飛鎚擲打關公。關公用刀隔開鎚，趕將入去，一刀劈卞喜爲兩段，隨即回身來看二嫂。早有軍

人鬧住，見關公來，四下奔走。關公趕散，謂普淨曰：「若非吾師，已被此賊害矣。」普淨曰：「貧僧此處難容，收拾衣鉢，亦往他處雲遊也。後會有期，將軍保重。」

關公稱謝，護送車仗，望滎陽進發。滎陽太守王植，卻與韓福是親家；聞得關公殺了韓福，商議欲暗害關公，乃使人守住關口。待關公到時，王植出關，喜笑相迎。關公訴說尋兄之事。植曰：「將軍於路驅馳，夫人車上勞困，且請入城，館驛中暫歇一宵，來日登途未遲。」

關公見王植意甚殷勤，遂請二嫂入城。館驛中皆鋪陳了當。王植請公赴宴，公辭不往；植使人送筵席至館驛。關公因於路辛苦，請二嫂晚膳畢，就正房歇定；令從者各自安歇，飽喂馬匹。關公亦解甲憩息。

卻說王植密喚從事胡班聽令曰：「關某背丞相而逃，又於路殺太守幷守關將校，死罪不輕！此人勇武難敵。汝今晚點一千軍圍住館驛，一人一個火把，待三更時分，一齊放火；不問是誰，盡皆燒死！吾亦自引軍接應。」胡班領命，便點起軍士，密將乾柴引火之物，搬於館驛門首，約時擧事。胡班尋思：「我久聞關雲長之名，不識如何模樣，試往窺之。」乃至驛中，問驛吏曰：「關將軍在何處？」答曰：「正廳上觀書者是也。」

胡班潛至廳前，見關公左手綽髯，於燈下凭几看書。班見了，失聲歎曰：「眞天人也！」公問何人？胡班入拜曰：「滎陽太守部下從事胡班。」關公曰：「莫非許都城外胡華之子否？」班曰：「然也。」公喚從者於行李中取書付班。班看畢，歎曰：「險些誤殺忠良！」遂密告曰：「王植心懷不仁，欲害將軍，暗令人四面圍住館驛，約於三更放火。今某當先去開了城門，將軍急收拾出城。」

關公大驚，忙披掛提刀上馬，請二嫂上車，盡出館驛，果見軍士各執火把聽候。關公急來到城邊，只見城門已開。關公催車仗急急出城。胡班還去放火。關公行不到數里，背後火把照耀，人馬趕來。當先王植大叫：「關某休走！」關公勒馬，大罵「匹夫！我與你無讎，如何令人放火燒我？」王植拍馬挺槍，徑奔關公；被關公攔腰一刀，砍爲兩段。人馬都趕散。關公催車仗速行，於路感胡班不已。

行至滑州界首，有人報與劉延。延引數十騎，出郭而迎。關公馬上欠身而言曰：「太守別來無恙。」延曰：「公今欲何往？」公曰：「辭了丞相，去尋家兄。」延曰：「玄德在袁紹處。紹乃丞相讎人，如何容公去？」公曰：「昔日曾言定來。」延曰：「今黃河渡口關隘，夏侯惇部將秦琪據守。恐不容將軍過去。」公曰：「太守應付船隻，若何？」延曰：「船隻雖有，不敢應付。」公曰：「我前者誅顏良，文醜，亦曾與足下解危。今日求一渡船而不與，何也？」延曰：「只恐夏侯惇知之，必然罪我。」

關公知劉延無用之人，遂自催車仗前進。到黃河渡口，秦琪引軍出問：「來者何人？」關公曰：「漢壽亭侯關某也。」琪曰：「今欲何往？」關公曰：「欲投河北去尋兄長劉玄德，故來借渡。」琪曰：「丞相公文何在？」公曰：「吾不受丞相節制，有甚公文？」琪曰：「吾奉夏侯將軍將令，把守關隘，你便插翅，也飛不過去！」關公大怒曰：「你知我於路斬戮攔截者乎？」琪曰：「你只殺得無名下將，敢殺我麼？」關公怒曰：「汝比顏良文醜若何？」

秦琪大怒，縱馬提刀，直取關公。二馬相交，只一合，關公刀起，秦琪頭落。關公曰：「當吾者已死，餘人不必驚走。速備船隻，送我渡河。」軍士急撐舟傍岸。關公請二嫂上船渡河。渡過黃河，便是袁紹地方。關公所歷關隘五處，斬將六員。後人有詩歎曰：

掛印封金辭漢相，尋兄遙望遠途還。
馬騎赤兔行千里，刀偃青龍出五關。
忠義慨然衝宇宙，英雄從此震江山。
獨行斬將應無敵，今古留題翰墨間。

關公於馬上自歎曰：「吾非欲沿途殺人，奈事不得已也。曹公知之，必以我爲負恩之人矣。」正行間，忽見一騎自北而來，大叫「雲長少住！」關公勒馬視之，乃孫乾也。關公曰：「自汝南相別，一向消息若何？」

乾曰：「劉辟，龔都，自將軍回兵之後，復奪了汝南；遣某往河北結好袁紹，請玄德同謀破曹之計。不想河北將士，各相妒忌。田豐尙囚獄中；沮授黜退不用；審配郭圖，各自爭權；袁紹多疑，主持不定。某與劉皇叔商議，先求脫身之計。今皇叔已往汝南會合劉辟去了。恐將軍不知，反到袁紹處，或爲所害，特遣某於路迎接將來。幸於此得見將軍。可速往汝南與皇叔相會。」

關公教孫乾拜見夫人。夫人問其動靜。孫乾備說「袁紹二次欲斬皇叔，今幸脫身往汝南去了。夫人可與皇叔到此處相會。」二夫人皆掩面垂淚。關公依言，不投河北去，徑取汝南來。

正行之間，背後塵埃起處，一彪人馬趕來。當先夏侯惇大叫「關某休走！」正是：六將阻關徒受死，一軍攔路復爭鋒。

畢竟關公怎生脫身，且聽下文分解。

本社電話
本埠訂報四〇四二
接洽廣告四〇三四
編輯事項七五一三
沙河口派報處
呼出電話九〇一九

寧漢案解決後即開始
交涉滿蒙懸案
日政府對華具體策

日政府俟目下在上海之王正廷與芳澤兩氏間進行中之中日三懸案不日解決正式蓋印終了後即移其解決滿蒙諸懸案之交涉方針故現時滯留東京之遼寧林總領事一俟其政府對滿蒙懸案中之商租權滿蒙五鐵道帽兒山設領盛京時報等諸問題具體方針決定後最遲本月底即歸任五月初即在遼寧開始交涉云（十五日東京專電）

張店以東若
發生障碍時
日軍延期撤退

接收山東濟南之孫良誠軍十二日對於日軍當局明白表示至十六日止接收張店以西之警備終了後關於該地之日僑生命財產負保護之責惟孫良誠軍刻正企圖協同各地軍隊掃蕩張店以東之雜色軍萬一孫殿英軍歸順南方後則必進入壽光附近張宗軍之背面日本派遣軍撤退不致受如何障碍時決不延期准照豫定計畫撤退仍繼續交出張店以東之警備若果孫軍計畫不能成功日本第三師團當局因欲保護張店以東日僑先行集中青島以盡保護之責云（十五日東京專電）

波蘭內閣
實行總辭職

波蘭國現內閣總辭職業已發表次期內閣由現任文部總長斯烏伊達候岐拜命組織新內閣云（十五日華沙特電）

德大總統新
任命各閣員

德國大總統興登堡十三日任命左之新閣員
任魏露多爲被占領地長官
任佛爾爲司法長官
任加布露多爲交通長官（十五日伯林專電）

不戰約結果
必收圓滿解決
新黨要人觀測

據日本新黨俱樂部主腦者關於目下日本時局發表在之觀測語

一因不戰條約政府對樞府之關係雖傳險惡其實樞府對於該約之精神仍表示贊成結果必能收圓滿解決因此案關於國際關係萬一陷本國於外交上失墜結果均受極重大之影響故政府無論如何必求圓滿解決

一外傳內閣改造五月內即可實現然仍須田中床次於二十日會見後方能決定

一民政黨希望倒潰現內閣後由該黨組織內閣完全爲一種夢想故該黨刻仍繼續積極運動然而現內閣縱然倒潰政權斷不至由民政黨執掌云（十五日東京專電）

美國教育費
連年增加巨額

美國教育費每年增加巨額誠可令人驚嘆據聞一九一〇年度教育費爲十億元至一九二六年竟增至四十億元本年度大概突破四十億元據美政府最近發表本年教育費額比較一九一〇增加四倍云（十五日華盛頓專電）

日本金澤青森
雪花頻降

日本金澤十四日天將明時氣溫忽然低下竟降至華氏三十七度午前十時突降大雪（十五日金澤電）

（十五日青森電）青森地方於十四日午前突然降雪四月半降雪爲該地僅見之事云

日本山口縣
回祿肆虐
共燒四十餘戶

日本山口縣大津郡向津村山中太郎家於十四日午後三時頃起火因交通不便未設消防瞬間燒毀四十六戶損害約三萬元云（十五日山口電）

日首相赴腰越

日本田中首相於十三日午後五時由官邸乘摩托車赴腰越別莊云（十五日東京電）

日現內閣瓦解
即將實現民政黨觀測

據日本民政黨主腦者之觀測謂現內閣倒壞期最遲不能越過五月上旬最早或在本月底即須實行總辭職至於政變後政權之歸着當然由民政黨繼承茲將其所據以爲理由者誌左

一、不戰條約問題及濟案協定不諮詢問樞等政府無論如何運動諒解因責任上關係重大樞府與國民均無信任現內閣意思早即欲將其倒潰

二、田中內閣總辭職後或傳組織中間內閣然值此政黨內閣確立之今日中間內閣實現殆屬不可能之事政權必然歸於民政黨已經明瞭該民政黨並決定絕對積極彈劾現內閣云（十五日東京專電）

蔣介石積極籌畫
武漢三鎮善後
召集會議討論各項要政

南京通信、國軍克復武漢、桂軍因內變分兩路潰退、一路向荊沙方面西奔、一路向武長線南竄、聞擬從衡陽退入桂境、頃據軍事方面確實報告、蔣總司令因武漢善後、關係甚爲重要、決定暫行駐節漢口指示機宜俟佈置完竣當可於十六日左右回京現以駐馬廠外西商路楊森舊宅爲官舍、其行營仍在華商公會、六日晚曾召集賀耀祖劉峙、賀國光、陳紹寬、劉文島等、開討論武漢會善後各問題(一)武漢治安(二)追擊逆軍及招撫歸誠(三)各軍駐防(四)省府改組、均詳細討論、至關於追擊逆軍問題則剿撫兼施、已令第二師顧祝同部、第十三師夏斗寅部會同張義純部、跟蹤追擊荊沙方面之殘軍、一面予以自新、如肯歸降、即招撫改編對於下級官佐、概不更動、不過更換上級官長、但此方面係胡宗鐸、陶鈞所部、多鄂湘籍、故多願接受改編命令、同時賀國光、鄭重等分函婉勸胡陶、意謂此次叛變實在李白、政府及蔣主席、對此事不咎既往、力持寬大如能將軍隊交出、由新任長官統率、自不追究身家生命可保安全、如欲出洋、亦當設法等語、胡陶知大勢已去業已軟化、故鄂西軍事、即日可以解決、惟武長線以南之桂軍夏威葉琪等部、蔣除令陳紹寬派新造之咸寧等艦在岳州一帶、沿江砲擊外、並令魯滌平譚道源會同朱培德何健率部由湘西湘東夾擊分途截擊、以免其退入桂境會合黃紹雄等、再貽後患、故此路日來尚有戰事、至武陽夏三鎮治安、則責成劉峙所部之第一師擔任衛戍事宜以上爲軍事方面最近情形、此外文武官吏屬桂系者多已逃匿、除市長及稅收官吏由蔣暫派外、省政府各委員如張知本張華輔等、亦辭匿無蹤、現省府亦決即行重新改組、擬以朱培德賀耀祖、魯滌平、孔庚、劉峙(朱培德如調任鄂主席、則擬劉峙調贛主席)陳紹寬劉文島、賀國光等爲省委、以利省政進行、惟省府各委任命、須經中央政治會議通過、由國府任命、因有此項手續、故正式發表尚有待也、目下京中黨政各問題、在蔣未回時、由譚延闓胡漢民共同主持、譚胡除致電賀蔣外、並請其返京主持、現京中各級黨部及各機關、已開始籌備開西征凱旋大會、豫備下星期將主席回京爲擴大之慰勞、屆時京中當有一番熱烈之盛況云

粵人運動
和平之猛進
各界開大會
議決四要點

廣州特訊、新委憲兵司令林時清、眞(十一)就職、粵各界促進和平運動大會、眞(十一)議決宣傳要點、(一)爲謀中國民族福利、必須促進和平、(二)在內憂外患紛至沓來之現狀下、欲求內政修明、外交勝利、必須促進和平、(三)求在最短期內完成國民革命、必須促進和平、(四)欲保持革命策源地之和平局面、必須促進和平

唐生智坐二等車到平
即往晤何成濬宿九軍軍部
在唐山對軍士有嚴正訓話

北平通訊討逆軍第五路總指揮唐生智、定十晚專車來平、事前某關接唐山來電稱、唐生智蒸(十日)午率隨員宋英仲等、及旅團長約十人、帶衛隊三連、專車赴平、預定午後六點到北平、東站下車云云、實際唐於十一日午後零時二十分由唐山乘專車、于二時十分到津、即改乘天津開來之五十五次票車、于三時五十五分開行、事前北平方面接天津電話、謂唐氏專車于晚間八時可以抵平、軍警機關聞訊、即于七時到站歡迎、警備司令張蔭梧與省政府交際處長沈廣等到站準備歡迎、距七時三十分由津開來之票車抵站、唐即在此車之二等坐中、與押車之稽查談笑甚歡、車抵站、唐着西服由稽查護送與車中乘客同時下車、在站歡迎者、無人知悉、僅交通處長吳讚中將親備汽車一輛、唐即乘之赴鐵獅子胡同第九軍軍部、與參軍長何成濬會見、敘談甚久、即在該部晚餐、聞唐事前有電到平、分致何成濬李品仙等、謂此來極爲秘密、可免歡迎諸人之勞頓、又可免去本人酬應之麻煩、故第五路總指揮部均無人往迎、亦體唐氏意也、唐十一日晚即宿九軍軍部、同來有宋副官長與袁華選兩氏云

唐氏改乘客車來平、各方均未聞悉、某軍事機關所接由唐山來電、祇稱本人衛隊約一營、已於十日上午六時由唐山開往北平、唐本人專車於二時開行、如途中無多大就擱於十一日夜十時准可抵平、唐此來、隨從極爲簡單、事前且無若何預備、並請各界勿勞迎接云、唐之交通處長吳美讓昨晨、接到唐山來電後、除準備臨時給養外、並在順承王府內爲唐氏預備辦公室及隨員衛隊住所、當以該府東院曾經指爲辦公室、其餘各處如電務處秘書處、交通處、及衛隊長室等廳所、經指定後、均已粘有紙條、至原駐該府之李品仙衛隊、十一日下午移往九爺府駐守、原任總部行營、十日上午、已移至順承王府、日前與吳美讓等一同來平之重要職員等、亦由花園飯店移入順承王府辦公、各職員均發有出入證、門禁極嚴、又訊：順承王府之第五路總指揮部、仍係行營性質、至正式總部駐地、或將另覓相當地點云

本月八日、唐在唐山五十一師紀念週席上、發表演說、並述其對現在時局之態度、對軍士有勸勉、演詞如次

今天是第一次參加五十一師紀念週、過去一週間的時局變化情況、師黨部已經出有一週時事述評印刷物、在此恐不再作詳細縷述、自從我們革命陣綫上發現了桂系新興軍閥的叛變、我們這部隊遠成華北、深惹各方面的注意、但是、我們始終是黨的軍隊、國民革命的武力、因爲我們過去革命的素養、我們過去革命的功績、我們不但沒有受桂系同化、而且現在中央已將五十一師、五十三師編成第八軍、十四師、五十四三編成第九軍、共同組成討逆第五路軍、教我擔任指揮、爲黨除叛逆、爲國家除叛賊、我個人願意效力各位同志想亦正合革命初衷目前武漢反動集團、已經是千夫所指、無病而終的崩潰了、將來對於桂系殘餘勢力中央如驅使我們、我們當然是樂意效命前驅的、現在我們正從編事組軍隊、軍隊這個東西、我們希望能夠百年不用、但不可一日不備、我們遠成華北、對于各友軍、務必要表現親愛精誠的精神互相提攜、尤其對於地方民政、財政、交通、不要過問因爲干預政治、是軍人最大的毛病、同時也是一個軍隊的敗症、我們是擁護中央的軍隊、我們的行動、惟有聽將總司令、關總司令的命令而已、總理昭示我們「第一步便武力與民衆結合、第二步使武力成爲民衆的武力」一我們隊伍的過去、是在在循着「武力與民衆結合」的革命軌道目前我們尤努力做到「武力變爲民衆的武力」的地步、軍隊是團體的、個人在團體中、關係極重、個人的行動都能影響到團體所以我們個人務必時時警惕、不要因爲個人的疏忽、影響到全軍的聲譽、復次、在革命的歷程中、軍事是一種工作是一種責任、絕對不是個人的一種權力、因此、各位務必認識清楚、軍人總要多做工作、少發式論至、於本軍餉糈問題、現已向北平總部行營接洽、但值此中央討伐桂系的時候、耗費很繁、我們暫時的困苦、是不能免的但是祇要能有接濟當然大公無私地支配、這是我個人敢自信的、再者革命是一種奮鬥、是一種艱苦中的奮鬥、我們能夠吃苦、能夠在苦中奮鬥、那正是我們將來對革命有偉大貢獻的、總理說：革命家眼光要遠大、正是爲此、總之、祇要我們站在主義之下、站在黨的領導之下、認清國民革命的目標努力復努力、那末、我們定可繼續我們光榮的革命歷史而且可以光大我們已往的光榮革命歷史

熊式輝有任
贛省府主席說

上海特訊、熊式輝表示、外傳余將任贛省府主席說、中央本有此意、惟以贛省情形複雜、恐難勝任、且滬上防務甚重要、短期中當不前往

國民黨第三屆
中央委員略歷
中央監察委員十二人 （續前）

吳敬恒 字稚暉、江蘇無錫人、今年六十五歲、江陰南菁書院畢業、光緒辛卯科中式、以後留學英德法日等國、學貫中西、博通古今、思想嶄新、著述甚富、嘗提倡留法勤工儉學、里昂之中法大學即由此呼聲而實現者民國十二年、張君勱與丁文江因思想之不同、發生科學與玄學之大論戰、氏亦加入戰團、作一個新信仰之宇宙觀及人生觀、傳誦一時、氏在黨爲同盟會會員、十五年任第二屆中央監察委員、歷任總政治訓練部主任、外交建設教育軍事等委員會委員

張人傑 字靜江、浙江吳興人、今年五十六歲、同盟會會員、留學日法等國、孫先生之至友、熱心革命、氏本南潯巨富、爲革命毀家紓難、而百折不撓、十三年國民黨改組、氏任第一屆中央執行委員、十五年第二次大會改舉氏爲中央監察委員、北伐時、任中央黨部主席、嗣後兩任浙江省政府主席、中央政治會議委員、國府外交建設中央財務等委員會委員、現主浙江省政府爲席及建設委員會委員長、氏善書能文、惟近年少餘暇不常作耳

古應芬 字湘芹、廣東番禺人、今年四十六歲、日本法政大學畢業、歸國後歷任廣東法政學堂教授、及諮議局秘書、光復後、歷任廣東政務廳長、大元帥府法制局長、財政廳長、第二屆中央執行委員、軍事委員、廣州政治分會委員、國民政府委員、代理財政部長、中央財務委員等職、現任國民政府文官長

林森 字子超、福建閩侯人、今年六十七歲、民元南京參議院議事、參議院議員、歷任護法議員、非常國會議員、十三年國民黨改組任第一屆中央執行委員、十六年八月、任浙省政分會委員、寧漢合作後任中央特別委員及國民政府委員會常務委員、十七年五月、任國府僑務委員會常務委員、十八年任北上迎櫬委員(未完)

臺灣土著之新報告

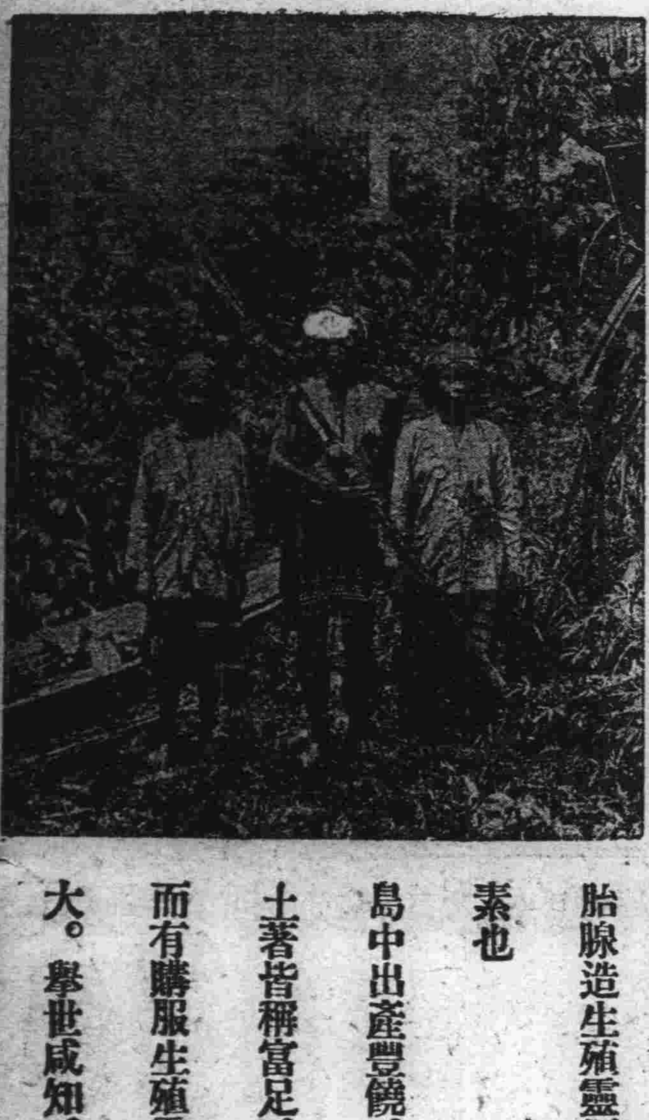

臺灣地處海中。偏近熱帶。島中崇山峻嶺。氣候亢熱而多瘴癘。在昔土人爲癘疫所殺者甚衆。玆有服生殖靈補藥後。雖常行山谷間。竟能安然無恙。良因此藥足以健神壯氣。肉體堅實。外邪不侵云南部有雄福者。豪爽任俠。嘗遊獵山川間。氣力兼人。去年四月中旬偕其二子搏得一虎。回家備受鄉人之景慕。傳聞及於港粵。適爲德國好而瑪瑙大藥廠獵隊所聞。即以重價購去。聞將取其體中之胚胎腺造生殖靈原料　蓋胚胎腺者。乃人類生存之要素也

島中出產豐饒。若蔗。若糖。若林木。若鬚艸。故土著皆稱富足。雖其知識不甚開化。以此愚鈍人生而有購服生殖靈爲滋補。可證生殖靈一藥。功効偉大。舉世咸知。有如是者

寒食與冷食
（郁青）

春風拂拂、轉眼又到了寒食節、寒食的起緣、本是因爲介之推不食晉祿、隱於棉山、晉文公求之不得、縱火焚山、希望他可以出面、却沒料到他菲身火窟、還連累了一位七八十歲的老娘、文公負疚在心、遂禁止人民於淸明前一日舉火、家家須吃冷飯、以表示追悼介之推的意思、這便是寒食節的起緣、要叫我看、介之推的爲人、並無足取、文公旣悔過求之、倘非鳥盡弓藏者比、他偏抵死不出、寧陷其君於不義、是謂不忠、他隨文公十九年在外、不得一日孝養其母、結果却叫他母親同罹火刼、是謂不孝、他當日要出來、安如不能與狐偃趙衰、同爲偉業、造福晉民、却偏偏孤介嗚高、不惜一死、是其局量太小、所見不大、這樣人有什麽可以追悼的、竟留了這個寒食節的名詞、直到如今還傳爲佳話、人謂介之推不幸、我說這正是介之推想不到的大幸呢、

我們中國人、不慣吃冷飯、所以把寒食兩個字、視同例外、其實在東西洋各國的人那一天不吃冷飯、東洋學生上學、每人帶着一個小木盒盒內滿々成着冷飯、附有鹹菜兩條、這便是他們日常的食料、美國人不但吃涼麵包而且三冬時候、也喝冷水、他們的體質、却格外堅强、我們中國人吃熱飯、喝熱茶甚至洗臉洗澡全用熱水、體質却非常脆弱、少一不愼、便要感冒傷風、近來歐風東漸、宴會吃冷食的、也漸漸多了、到底贊成的未必有十分之一、而反對的倒有十分之九、可見冷食在我們中國仍然不能通行、不過據我想飮食的冷熱、原屬無關重輕心血的冷熱、實在所繫者大外國人雖然吃冷飯、他們愛國心却非常之熱、如有人欺負他們的國家、或是欺負他同國的人、他們立刻就熱血沸騰、犧牲一切、在所不計、我們中國人、雖天天吃熱飯、但是大多數的愛國心却是非常涼薄、縱有人欺負我們國家、或是欺負我們同國之人、自要眼前受不着什麽直接影響、便淡然漠然、如秦人視越人肥瘠、無動於中、這究竟是一種什麽原故呢或者說外人吃冷飯、一到肚中、就化爲熱、中國人吃熱飯、一到肚中、就化爲冷、這正與中醫所謂熱藥涼服、涼藥熱服的道理、是一樣的所以我國人的嘴、雖天天不過寒食節、而我國人的肚子却無一日不過寒食節、這也許是追悼介之推、要服膺他的遺訓呢、這種解釋、聽着似乎有理、然而我却不敢十分相信

大減價八五折

建築房屋　肅淸存貨

此次減價　與前不同

遼寧　**南洋鐘表行**

城內四平街　電話七七七

各界購表眞是良好機會

生殖靈

老翁服：返老還少、長生不老、添精益血、疾病不侵

老婦服：烏髮嫩顏、天癸復行、老蚌生珠、病魔遠遁

少年服：轉弱爲强、固精壯陽

價目：每用一盒現大洋七元　每打廿八元

大連　奉天　哈爾濱　美商三德洋行發行

大連 九華綢緞局春季減價七折

擇于二月十一日起減價一月

照碼一律七折　抗尺加放

浪速町二丁目七十番

易幟記念

中國行政院指定　東三省官公署指定

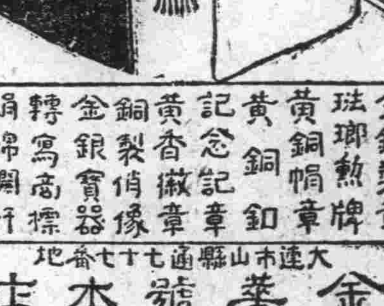

送葬裝式　金銀獎章　琺瑯勳牌　黃銅帽章　黃銅釦　記念記章　黃香徽章　銅製肖像　金銀寶器　轉寫商標　絹綿欄杆　美術工藝　送贈旗子

大連市山縣通七十七番地　**金華號本店**　電話七九四六番　振替一五九八號

仁濟醫院

內外科、花柳科、產婦科、眼科、梅毒、小兒科、檢痰、檢血、檢便、有無診斷

德國新六〇六藥針戒除急慢性阿片嗎啡癮

病室完備　入院隨意

院長　官立醫專醫學士　陳章哲

副院長　東京醫學士　徐榮

西崗東關街電車站前　電話六七九九番

東北陸軍第二方面第十一軍司令部軍需主任王君文才來函證明美興賓聖藥能治肌骨消瘦腎虧腦弱等症特有奇效

嚴華大藥行惠鑒敬啓者鄙人在陸軍充差多年奔逐風塵忙碌以致操勞過度精神衰弱腎虧體虛等症屢服中西補藥均未能見效幸近經友人江星五介紹勸服貴行馳名美興賓聖藥鄙人當在永泰鴻購買半打未及服完精神煥發飲食增加嗣後服罄身體非常强壯以前種種弱病完全豁然痊矣鄙人飲水思源無以爲報特奉草書數語仰祈登諸報端藉資證明俾使同胞患斯症者有所問津耳聊表謝忱此請財祺

東北陸軍第二方面十一軍司令部軍需主任王文才謹啓　二月三日

緊要聲明

逕啓者本行所經售之美興賓自發行以來功效卓著人人信仰以致銷路暢旺近有無恥之徒假冒美興賓牌號魚目混珠希圖影射查藥品關係生命非且與本行名譽有關故特鄭重聲明本行美興賓業蒙官廳化驗發給證書特准行銷醫官化驗各界證明北京農商部商標局註冊享有專賣權購美興賓者注意

主治說明

腎虧腰疼　陽萎不舉　幼年早婚　頭目眩暈　婦女貧血　凡因腎虧　按法服用

夢遺滑精　房事無能　腎子寒冷　記憶減少　赤白帶病　所發各症　確有奇功

展期大贈送

買幾盒　送幾盒

購者從速　勿失良機

△美興賓　大盒五十片　小盒二十片　定價現洋貳圓　壹圓　每打廿元　十元

◎總行遼寧小西城門北　嚴華藥行

◎分行大連電車道路東　嚴華藥行

◎總分銷處　西崗子街一二番地　康德記大藥房

◎代理處　大連西崗街　各省城鎭各大藥房均有寄售

奉天　站露　天興東綢緞中外商場

日本號新運到適時各貨及男女最高等洋裝服料

時代理百代高亭戰機唱片電影定價克己無任歡迎

日長電話二一二一番

生徒募集

招募練習生起見不惜鉅資設備完全招募華人男女二十名爲限三個月畢業學費低廉每月一日新期開學保証考票職業介紹倘考無票補習無料宿舍設備金錢分文不要勿失良機急速來本校

大連市雲井町一番地之五（同壽病院前）

大連沙河口自動車講習所

有保險的千里牌膠皮底鞋

諸位先生最能放心穿用者惟有結實第一名馳遠近之千里牌膠皮底鞋而已其堅牢耐久能值他鞋之兩倍

千里牌膠皮底襪子　全鱗鞋自由牌

總批發處　撫順西十條五十七番地　振替大連二六七一番　電話二三四〇番　千里洋行

呂宋煙草公司招請各埠經理

本公司出品黑西女牌甜香煙係用上等煙葉高尙原料製成功能化痰順氣解鬱提神且定價低廉裝璜華麗故發行未久遐邇風行茲因北方各省市尙有未設代銷之處而此煙氣味芬馥質料精良最合寒帶人士嗜好近復續出十枝二十枝包裝之煙携帶便利爲力求普及起見特廣招經理扣用豐厚手續簡便有意承銷務請從速接洽無任歡迎

上海新永安街四號　呂宋煙公司啓

長春益通銀行附設儲蓄部廣告

本行額定資本金銀大洋壹百萬圓　公積金銀大洋拾萬圓

營業部　儲蓄部　注意

營業時間　上午九時起　下午三時止　星期日休業

存款　放款　代理收付款項　押放　貼現　生金銀之買賣

活期存付　存本付息　零存整付　勞工儲金　失業預防儲金　養老儲金　整存整付　整存零付　特種存款　子女敎育儲金　婚嫁預備儲金　其他基金儲金

存款手續簡便利息從優訂有儲蓄詳章函索即寄　如蒙惠顧尤爲歡迎

長春南大街　電話中國一〇四號　日本長六七六・一二四〇番

俄國醫學發表 起死回生術　謂爲絕對可能只在外科之發達如何

（莫斯科七日發電）俄國醫學泰斗迭奧爾教授、近日發表起死回生術、謂爲絕對可能、並言此種原理、旣已成功現時其餘問題、祇有實驗及實驗應用、但此只在外科技術之發達如何耳、由此觀之起死回生術尙未能達到目的惟有服世界醫學博士施泰乃哈先生發明之德國還少新藥青春腺兩月可延長壽命二十年並此藥還少妊娠青年服、健腦强精老翁服、恢復青春老婦服、作事厭倦、易感（凡生殖器病陽萎早洩）及發育不完全、疲勞、身體虛弱、少年早老、視力減退女子經脈不調、宮冷白帶、不妊娠、半產性慾缺乏等

◎**一生睡眠時間之統計**

據法國某統計學家之計算平均年齡在五十歲者、其一生作事時間、約得六千五百日、睡眠時間、約六千日、飲食約三千五百日、步行約八百日、患病約五百日但用服還少新藥（青春腺）其作事之時間、可延長至八九千日、因服（青春腺）其壽命可延長三分之一、又其病與睡眠時間可大爲減少云

◎**青春腺之治症**

返老還少　生殖機能減退　及發育不完全　腦神經衰弱、記憶減退腎虧陽痿斷續艱難　女子經脈不調　過多過少　經脈閉止　不妊娠　半產　宮寒冷　赤白帶下　腹痛　交換快味缺乏　及卵巢發育不良　而不受孕者　更有特效、白髮轉黑容顏還少

◎**青春腺之區別**

青春腺因男用女用各有特效錯服無效　男子不可服女用（青春腺）女子不可服男用

◎**青春腺之價格**

每盒服七天現大洋四元　吉黑兩省亦改售現大洋四元

德國新藥復春　中國總經理　上海哈德洋行

青春腺分銷處

長春中華藥房　長春汝安藥房　克山德興祥
奉天大生藥房　哈濱中西藥房　營口中西藥房
奉天大成藥房　哈濱永德堂　開原德祥厚
奉天震泰報館　哈濱金勃大藥房　奉天大德生
長春中西藥房　吉林五洲藥房　吉林中西藥房
大連同德藥房　雙城華西藥房　遼陽義和堂
大連濟泰藥房　安東瑞祥泰　安達義泰隆
大連德記全棧　綏化錦和隆　洮南德慶仁
鐵嶺義和堂　海倫錦和盛　呼蘭德興恒
江省德泰盛　望奎錦和福　四平街天德堂
江省中西藥房　拜泉錦和盛　富錦永濟醫院
大連德記全棧　大連華西藥房　金州志泰成
金州天德藥房　普蘭店康德記　皮口集義藥房
城子疃集義藥房　瓦房店康德記　旅順益元堂
旅順大德堂　大連永生大藥房　吉林濟生藥房
安東德順成　長春耀庭藥房　營口五洲藥房
綏化錦合盛　濱江寰球藥房　海拉爾洪順堂
敎化中西藥房　望奎同發盛　通遼福合長

各代理店送青春腺說明書及電影明星照片函索即寄須付郵票一份

祝總行開業六十週年紀念大賣出

歐美直接輸入各種鐘表眼晶國產茶水晶

各貨一律照碼九扣　欲購諸君　勿失良機

大連市監部通　亨得利表行　電話四七四六番

遼寧

長官注重教育
派員審查新民小學綱要　資助參觀江浙教育團

張漢卿長官捐資創設各縣新民小學一案已屢見各報茲聞組織綱要處已擬定新民小學組織綱要恭案張長官特指定吳家象王化一閻廣民姬振鐸李象庚五人會同審查以昭愼重該員等已審查二次聞尙須一度會議始能竣事云

遼寧省教育會擬於本季組織教育參觀團赴江浙一帶實地視察以資借鏡事爲張長官所聞特捐助現洋一千五百元作爲往返川資之用不足之數由各參觀人自籌已於日前交付該會聞此次參觀將由王化一會長率領前往候武漢事件平息即行出發云

省政府令查　縣知事控案

省政府頃據北鎭縣人民稟控該縣知事李萬里到任未即行據派民戶勒捐廟產爲已故張大元帥建立祠堂及創設游藝園之用以致人民嘖有煩言交相怨恨請查照勒等情諸主席據情以詞出一面是否屬實殊難斷定特委劉潤芝前往澈查詳細具處後再行核奪云（天）

附屬地搶案

十四日午前六時半頃附屬地日吉町三番地錢舖永順號店員方在開板懸掛招牌之際突闖入華人三名僞爲顧客進屋後掏出手槍將店員威嚇搜去金票二百七十一元現大洋票六百五十六元奉票二萬四千五百元遂呼嘯而出乘自動車逃去迨及警署據報四出搜索則匪已杳如黃鶴矣（生）

省政府派定　收呈六專員　每二人一組

省政府主席翟文選以傳達室積壓人民呈詞爲剔除宿弊特於府內設收呈員並擬定收呈員辦事規則已誌前報現自此項收呈員業已派定計共於六人分爲三組第一組王元章何景昌第二組黃德中傅純成第三組駱天驤佟延勛均係前省議員現任省府咨議云（天）

省政府規定　狩獵執照

遼寧省政府以中外人士之狩獵者向無規定辦法茲經當局擬定狩獵執照無論本國及外國人之在本省狩獵者均須呈報請領每次須繳費六元其請領之規則如左

第一條　凡在本省境內狩獵者無論本國及外國人民均應遵照本規則請狩獵執照

第二條　狩獵執照由本省農礦廳發給

第三條　凡本國人民之狩獵者須備具聲請書開列姓名年歲職業籍貫住址獵具取具舖保之結敘明獵具種別連同本人四寸相片三張呈報公安局或縣政府審查會法後轉請農礦廳發給狩獵執照如係外國人則開列姓名年歲職業住址及獵具種別本人四寸相片三張呈由各該國領事照會交涉署審查會法時轉請農礦廳發給狩獵執照

第四條　狩獵執照有效期限爲一年逾期應將舊照繳銷如欲換取新照時其請領程序仍依前條辦理

第五條　請領狩獵執照每次應納照費銀陸圓

第六條　農礦廳發給執照應按月表案列表呈報省政府並通知民政廳

第七條　本規則自公布日施行（天）

秘電處委秘電員

東北邊防軍司令長官公署現因事務繁多秘電處人員不敷用查有張永清者熟悉電務特委爲秘電處員以資協助張氏奉委當即視事云（趙）

吳泰來由昌返遼

東北騎兵總訓練監吳泰來氏前因奉張長官之命令赴昌圖辦理業項重要公務吳氏現已在昌公畢遂於月之十四日搭南滿午十二時急行車由昌返遼當即晉謁張司令長官報告一切云（趙）

陸軍測量隊出發

東北陸軍測量局茲爲對測海龍一帶地勢遂令各測量員從速出發是以於月之十四日第一隊長魏鑑清帶測量員廿五名並攜帶儀器標旗多件乘遼海車出發云（趙）

北寧將開小票車

北寧鐵路局爲體恤關內外貧苦人起見特定於五月一日起開駛小票車每名按價減收半價以示體恤祇限於貧苦工人乘坐云（趙）

屯墾署添聘顧問

屯墾督辦鄒作華氏以興安區

省政府添委秘書

省政府主席翟文選氏以本政府政務紛繁秘書仍有不敷支配之虞勢必添委以資襄助茲查有翟成茂者迭任軍政要差經驗宏富頗堪勝任特於昨委任翟氏爲本政府秘書翟氏奉委即日入府任事云（趙）

奉海委出納課長

奉海鐵路公司總理張志良現以出納課長另有委用所遺之缺未便虛懸特委任鍾履祥氏接充以專責成聞鍾氏奉委後已於二日到職任事（捷）

江省軍赴　榆關駐防

黑龍江之騎兵第十二旅三十八團頃奉萬福麟之命令調赴榆關駐防該團奉令後業於昨十四日由打通線趕去榆關分別駐防俾治安之保全云（趙）

燕大校務長過遼

北平燕京大學係前北京滙文大學協和女子大學及前北通州協和大學合併而成該校後長司徒雷登博士熱心教育辦理有方校務日益發達合併之初校址原設北平崇內之盔甲廠嗣經司徒校長由美國募得大宗款項於北平西直門外海甸附近購得前清朝那王鎔花園建築新校址於民國十五年遷移校園弘擴風景幽雅湖山島嶼可供遊賞並自備有磨電機自來水校內所築樓舍均係中西混合式純用鋼條合洋灰鑄成現已成者有課室樓寄宿舍等二十餘所又有浪潤園燕南園燕東園職教員居所樓房數十座該校大禮堂可容二千人自成立以來畢業者已有九級之多而學生則由八十餘人增至七百人計本季註冊者男生五百五十八人女生一百五十人該校已改組爲委員制公推該校前副校長吳震春爲校長現任國府教育部常務次長前校長司徒雷登博士爲校務長仍進行不遺餘力網羅當代學者如心理學博士陸志韋哲學博士馮友蘭中國文學家沈尹默新文學家[redacted]人等爲該校教授該校務長爲擴充校舍起見近由平津要人何其鞏張蔭梧傅作義閻廷獻等募得現款五萬元建平津樓一座於燕大本校即日興工修築並擬於今秋九月廿七日邀請平津要人參加行落成典禮日前該校務長司徒雷登博士同秘書傅涇波更往大連募捐返平時路經瀋陽因與記者接談如上云云

關於視察員婚書　各項規程等案
省委會第二十次常會　討論後已分別決定之

遼寧省政府委員會於十二日開第二十八次常會出席者翟文選陳文學張振鷺彭志雲高紀毅討論事項探誌如下

（一）遼寧省政府民政廳視察員視察規則決議通過

（二）遼寧省整頓推銷婚書章程決議修正再議

（三）擬定各縣縣長勸募賑款請獎條例案決議條例撤銷勸募有力者准由籌賑會隨時函請酌予獎勵

（四）奉海路局爲發展山城鎭地面擬將地價稍減案決議通過

（五）市政公所呈擬收回北陵前萬國球場案決議通過

（六）財政農礦兩廳查復西安煤礦及遼陽天利煤礦公司情形決議由財農廳兩令擬辦法

（七）東北大學擬在北陵購買民地請飭財廳撥款案決議現因庫款支絀暫緩籌撥

（八）遼寧省各縣公安隊官長任用暫行條例決議通過

因殺子誤殺媳孫　三條人命慘案
老翁當即向派出所自首

瀋陽縣警察公安局第四區管界蘇家屯車站附近韓勝堡村住戶有白漢章者年幼之時投身軍旅曾升至郭松齡部下某旅連長及至郭軍倒戈巨流河戰敗竟被包圍繳械白遂逃回家中無所事事流入無賴群中時有法外行動其父白玉昌知子不肖恐受牽連每諄諄勸導促其反悔登彼覺岸無如漢章稍習過重惡根已深老父之言直如過眼雲煙腦海中毫無印象一任其放蕩行爲及至本月十一日漢章又擬有何項動作事爲乃父玉昌所聞知非言語可勸因起殺機欲置彼死地去此家庭禍水乃於十二日拂曉之際潛至其子漢章臥室窗外用手槍擬庇其寢處向之射擊不料一彈射去誤中其媳其媳在屋內呼痛玉昌在窗外聞聲已知誤射乃又稍移位置射去又誤中其孫當此之際已將漢章驚醒知外面有人竟挺身出玉昌既見兒出乃向其要害擊去彼即應聲而仆玉昌見已遂所願竟到警察公安局四分局派出所自首該所當以事體重大即日轉送總局聽候懲辦云

令監獄注重　犯人之訓誨

遼寧高等法院查各獄拘押之有期徒刑人犯原非盡爲秀劣人民蓋其獲罪之由多因一時不察致走入岐途故對於該項罪犯須注重訓誨以開其自新之路特於十四日通令各獄一律注重囚犯之訓誨勿稍忽略云（天）

頒布著作權法
民政廳通飭遵照

遼寧省政府民政廳奉內政部訓令略謂奉國府令查著作權法及著作權法施行細則現經制定明令分別公佈應即通飭文令仰知照並轉飭所屬一體知照此令等因附抄發原條施行除分令外合亟抄發著作權法及著作權法施行細則各一份奉此查著作權法及著作權法施行細則規定凡有著作之圖書及一切著作物除有關教科書者應依法先送大學院審查後送本部註冊者外其餘均須呈送本部審查註冊以資保護除通令外合行抄發著作權法及著作權法施行細則各一件令仰該廳通飭所屬一體遵照此令等因民廳奉此現抄件通令所屬一體遵照辦理矣（捷）

飭各縣調查　女工之待遇

遼寧農礦廳長劉鶴齡查近來各工廠多有女工服務待遇之法自與男工不同應行加以考查以明眞相而便改革特於十三日通令各縣詳細調查具報以憑查核（捷）

唐生智代表　劉國中來瀋　磋商聯防事

新任第五路軍總指揮唐生智頃特派參議劉國中來瀋向張學良長官接洽該參議已於十三日晨蒞止下榻但樂部內聞此行任務爲商磋關內聯防事宜云（天）

招待難民法　飭各縣照辦

省政府關於招待難民已飭令各縣遵照辦理在案十三日又令各縣　關於招待　難民辦法（一）難民到境給以粥食少壯者暫爲介紹在地方作工以資餬口倘窮憊送省再由省送北省墾荒（二）禁貧者賣妻鬻子以免骨肉流離（三）於相當地帶搭蓋席棚用以安置而免露宿受病云（天）

瀋陽車轍

齋藤滿鐵理事十三日午後急行湯崗子

小倉高業生一行五十名十三日夜哈爾濱

福岡豊津中學生百三十五名十四日朝來奉

海上定吉奉天鐵道事務所旅客係主任十四日午後赴大連

太平川

因夜赴站送客　在附廓被搶

本鎭南街住戶王某因於日前七日託呂子厚赴站送友人之家眷行至街之西口黑暗中出現匪人五名均手持鐵桿將呂某阻住令女眷急拿錢買命否則以桿擊斃由女眷身搜去奉洋三十五元因在街附廓匪等膽須未取久停恐被人知覺未甚加搜索匪即遠颺云

富錦

華商會改選會長

本驛華商會々長徐壽三副會長蔡思九二君期滿一同辭職早誌本報後經衆商等極力挽留又遲延數月惟徐壽三辭意甚堅無奈依法另行改選於古歷三月三日假商務會所函邀中日各機關新聞記者蒞會盛視前田警察官籐原地方部長二君爲管理主席午前十時依法投票頗有隆重至十二時開票揭曉計票數最多者徐壽三得票中數選爲副會長午後一時設筵歡迎中日各機關臨場應選爲正會長蔡瑞周蔡思九以及正副會長就職該三君追不得已遂從擔任今後我埠市面必有一番整頓云

松樹

附團剿匪凱歌還

前報會誌有大帮狂寇由江省綏濱縣界竄入本鄉四區架去民戶人票四名當經該處附近兵追下三名後附團總隊長率人衆馳至此匪寡勢甚猖獗人衆領馬步兵壹百廿名即時渡江越境入山追剿即令衆隊長弗開火不准回防故此該隊尾追跟匪爬山廿餘日時於陽縣三月五日該匪隊奔至湯原縣西北山窶力磊子後背停歇覺被團兵夜間闖到兩造開火倉卒之際匪勢不支漫逃四散此役捉活一匪名綽號打一面首級二連珠槍一支洋炮二杆縣馬拾匹人票一名聞此票原是湯原縣民戶當遺回家今於陽縣三月廿日本鎭附團隊等押解贓物活匪一併交部復轉縣政府法辦云（溪）

鐵嶺

教育廳規定　學生中山服

本邑教育公所日昨十一日函知各學校案奉教育廳令准教育部令內云查各級學校男女學生制服亟應規定以昭劃一茲由本部規定學生制服規章十條公布實行等因刻色各校已着手製做云

省政府通令　嚴禁建設淫祠

頃聞本邑縣署奉省政府通令云國民政府申令拆毀不在祀典之廟宇早經緩期轉飭在案茲爲政令更新自應破除迷信所有地方建設淫祠一律嚴行禁止以符政令云

農部令辦理　農民識字運動

本邑縣署奉省政府五〇五號訓令內開案准國民政府農礦部咨開爲咨行事現値訓政開始百廢待興我國以農立國農民全國居四分之三以上惟教育未普知識缺乏之關係國家前途至爲重大亟應於最近期間舉行農民識字運動以期教育普及茲由本部擬定農民識字運動大綱相應咨請貴省政府實行等因故省政府通令一體從速遵照辦理云

通遼

爲刷新警政　招保甲會議

本邑縣政府縣長婁學熙氏自蒞任以來對於警察行政事宜急欲刷新以期盡善盡美於月之十日召集管內各區官開保甲會議聞其會議內容爲改組公安分局編制一切及警政改革根本存留諸項要件始行散會矣（民）

教育會長已選定

教育公所長馬慶五氏爲倡教職進展計日前曾函請縣府案准組織縣教職會由全縣會員中選舉會長一人副會長一人於前日在文昌寺第一小學校開票選舉而中學校長王幹臣得票最多應選爲正會長第一校長趙某爲副會長之說云（民）

双城

教育雜訊

本埠教育局長姚宗唐氏蒞職多年凡關教育莫不積極整飭近自全國統一東省易幟以來該局長對於各項教務愈爲盡力擴充以謀教育之普及茲將關於本埠教界之雜訊分述如下

（一）頒送三民掛圖——教育當局以國府既統一黨政亦已施行所有教育亦不能不有所趨向總理遺像暨及三民主義掛圖均有輸入兒童腦筋之必要特恐各校置備不周故由教育局代爲購備按班分發以資懸讀而便感化

（二）委員視察私塾——本縣學齡兒童爲數甚多除其大部份已入縣立各校受教外而其未獲入校之相當機會者亦復不少故本縣之私塾尙有存在者而以城區爲尤甚當局爲謀整頓而甄良秀起見曾於去歲有考試塾師之舉茲又在此春季開學伊始之時除縣立各校已由委員視察外昨又派教局督學十二名按逐城內各私塾認眞視察而該委員對於教育亦夙稱老練熟手

（三）講演孫文學說——本埠南街路西縣立第一通俗教育講演所徐所長以現當軍政完畢之際而建設開始之時關於總理之遺著極宜竭力宣傳以便建設而利通俗故該所於今日下午二點鐘開會講演孫文學說以爲心理建設之張本一時聽講者頗爲不少其大意即以「知難行易」而與傳說之「知易行難」互相比較略謂三代以前中國社會上一切之發明創作彼異邦者鮮與比倫其所以若此者以其無「知易行難」之說以羈縛之也而三代以下迄於晚近則中國之種種衰弱現象甚而幾於共管者以其全國士女之腦筋均被「知易行難」之說所剝喪之故也然則知易行難者實中國數千年來之鴆毒也爲其所湮沒之偉人英雄實在數不勝數若不作一回顧工夫而仍任其長此以往則中華國步之艱難更將不知伊於胡底矣夫在此萬惡俱發之際虎視眈眈之時幸有孫文先生大聲急呼而盛倡（知難行易）之說以爲反攻具因而喚起四萬萬同胞之酣睡而造成今日煥然一新之訓政時代誠吾人之一大幸事也

遼源

四洮總處長聯防

四洮路局總務處長尹援一刻因事向該局周局長辭請辭職業經照准已呈請東三省交通委員會備案遺席尙在虛懸約不日即能委定云

遼陽

遼處令實行聯防

公安局奉處令以各縣匪患亟應早日肅清深恐各縣警甲剿捕之不力特令各公安局遵照實行聯防以期早日肅清而維治安云

令按物價納捐稅

稅局奉財廳令現因錢法毛荒百物亦隨之增價仍按原定物價標準征收省庫受莫大損失特令各稅局務須照原定價格增加三分之征收稅捐以裕省庫云（省）

處令提前辦夏防

公安管理處以各縣匪患不靖並以別省難民東來者甚多恐因生計逼迫挺身而走險故特通令各公安局遵照提前辦理夏防云

嚴禁建設淫祠令

省府奉國府令請拆毀廟宇業經緩期在案茲爲政治更新亟應廢除迷信所有地方建設淫祠即令各縣遵照一律嚴禁（省）

長春

因强搶未遂　胡匪殺傷二命

長春頭道溝東四條通八番地磁器商日人原田右三郎家於本月十四日上午六時突然闖入結夥三人組之胡匪三名均持手槍施行强迫手段擬欲强搶不圖原田氏夫婦二人百般拒絕胡匪竟用手槍亂射當場將原田夫婦擊倒傷勢頗屬危險胡匪行兇之後遂即呼嘯而去並未搶走任何物件關經鄰右聞知當即報告日本警察署請求蒞場勘查日警署據情後當即由司法主任上田氏率同全部警員蒞場因原田夫婦受傷過重言語辨別不明遂即擡赴滿鐵病院施行治療一面由日本警察署宣佈臨時搜索全部警官分別活動大張警網各娛樂場所大肆搜查直至本報發稿時尙無弋獲消息云

鎭守使因公赴雙

吉長鎭守使兼第八旅旅長李桂林氏頃因某項公務必須躬親巡視並令晤駐双城堡趙旅長有所磋商特於日昨搭東鐵列車直去双城凡署內一切公文責成參謀長文象春氏代折代行返任之期約在一星期內云云

要人聯歡會

長春陸軍被服廠々長周懷印氏頃爲聯絡感情起見特於日前十二日午後三時假座頭道溝大和通益興樓飯店柬請吉林陸軍訓練副監李子鐸將軍長春周交涉署長印花稅張坐辦硝磺局梁局長電燈廠張廠長開埠局薛局長電報局田局長陸軍醫院張院長第二監獄李典獄長本報駐長張分社長二道溝商會李會長五十團任團長輜重營宋營長七十八團郭營長二道溝第七旅三營王營長砲十團郝營長劉營長張營長五十團張營長宋營長李營長長春陸軍稽查處孫處長諸氏聯歡宴會席間盃盤交錯頗極一時之盛云云

李副監赴哈過長

吉林省陸軍訓練統監部副監李子鐸氏前爲肅清東鐵橫道河子一帶桿匪計曾經偕同哈綏線護路副司令邢占清旅長躬赴一面坡等處督隊剿匪先後報捷在案茲聞李子鐸氏刻爲除惡務盡計日昨又協同隨員等躬親赴哈預備轉道綏芬河一帶綏緝匪蹤云

公安局勒限破案

長春　市公安局長修　雲汀氏頃鑑於連日以來馬車戶失馬者甚多若不嚴加偵拿何靖地方而安閭閻日昨特令偵探隊長原麟閣督同全體幹探限五日內會同二署署長馬季援三署々長張耀武五署々長趙世泰等分別將人贓拿獲否則定予分別處分云云

公安局種痘宣傳

長春市公安局長修雲汀氏刻鑒於時屆春令人民亟應種痘以便預防疫疾傳染無爲人民均不知注意修局長日前特又印刊種痘宣傳文字數種遍貼衛巷頗能醒目更有本埠城內西三道街百川醫院商埠宏澤醫院均貼有施種牛痘不取分文字樣云云

駐防軍預備檢閱

長春軍事當局頃奉遼寧省私屯略謂遼寧張司令長官爲校閱吉江兩省陸軍紀律起見特組成委員會均係三省軍事學大家如張煥相關朝璽等軍官先進分途赴吉江各處閱軍隊之紀律本埠軍憲機關業已奉到非正式之電令准備聽候臨檢云云

安東

規定飛行站
長官之通令

縣公署頃奉東北邊防軍司令長官公署訓令第七四一號爲令行事查奉天省飛行航站急應籌備現由本署擬定長春遼源洮安通遼錦縣綏中營口安東通化海龍等十縣處爲飛行航站應先在各該縣屬覓定適當地點整平作飛行機降落場除令航空大隊派員會同各該地方官署妥爲辦理外合亟檢同航站圖令行該縣遵照辦理爲要此令云

漁業艦出巡到安

安東沿海岸漁業商向賴有漁業保護船之保護方可以資安全本年開江後營口漁業保護總局因援例派砲艦一艘及號船二隻日昨開抵鴨江橋下徼停泊俾資保護各該漁商矣

吉林

考試巡官已揭曉

吉林省會公安局吳局長前考試巡官多日現業許定日昨發表計取錄三區四五份一等巡長孔德裕五區一分所一等巡長于增祥五區三分所一等巡長王志銘派孔德裕爲二區八分所代理巡官于增祥派二區四分所代理巡官王志銘派爲四區三分所代理巡官現已分別到差任務云

王秘書長已返省

吉林邊防副司令部秘書長王煥然氏前奉命赴遼辦理公務在遼多日現已事畢日昨乘車來省云（儒）

公安處長之校閱

吉林全省公　安管理　處々長王之祜氏自到任以來對于警務力行整頓現又擬定校閱全省警察以資整頓警政王處長遂即于今日開始校閱省會公安乃各區院外勤並有訓話自上午七時至午後四時始行校閱訖事後即入廳稍事休息云（孚）

省府委員會

吉林省政府熙代委員現以省政府尙有多事須經省委會近解決後始能着手進行省政府諸委員定于本月十三日開省委會議于下午二時入席開始會議（孚）

哈爾濱

九江五龍　兩匪落網

（哈爾濱）十日下午七時許道外會芳里遊者往來行人如織之際忽而人聲非常記者細訊乃四署管內中心區巡官長警拏獲胡匪三名該匪係在橫道河子一帶合夥强搶被偵緝隊員二人尾追來哈未敢冒然拿捕値至會芳里冶遊機會偵悉可協同警察始將獲捕聞一匪報字九江一匪報字五龍他匪乃五龍之弟未及詳查當即轉送公安局去訖詳情容訪再誌

特工大遊藝會　籌備會盛況

特區中俄工業大學中國學生會昨十日下午六時在鐵路俱樂部舉行遊藝會籌備會柬請各界參加並招待中外新聞記者是日計到會者女來賓有馬蓋卿夫人及小姐呂維東夫人劉敬輿夫人及小姐外俄要人夫人小姐數十名男賓有特教廳長張國忱十餘名開會首由該會籌備員吳恰君演講遊藝會宗旨云及此次舉行遊藝會宗旨最要者即爲貧苦同學募集學費因工大同學細於財政者約百餘人對于求學頗爲困苦難有交涉部官費待遇之同學因政局變遷給與遲延募集捐款以資補助並以其餘資設立宿舍圖書館預定募款一萬元請張司令長官爲名譽會長張特區長官呂督辦劉校長教廳長爲會長中外名媛爲贊助員定於來月十一日晚九時舉行開會云

批　示

◎東北邊防軍司令長官公署批

△魏廣和呈爲梟訴撫順縣農務會長盜賣國土由批着即逕赴該管省政府呈請

△溫石氏呈爲請領伊子溫九鳳陣亡郵金由批仰即來部領取正式保條以憑換發郵金

◎省政府批

△王其有呈爲被誣久押請飭縣詳查一案批行通化縣查復核奪由批仰該縣查辦

△李玉卿呈控視學張振紀瀆職請撤換由批郵遞核與本府收呈辦法不合應不准理

△楊清瑞呈請撤銷鄉團以輕負擔情形由批仰公安管理處查核示遵具報

△張德潤呈爲設謀奪取縣照賴地請發還以便納課由批仰財政廳查核辦理

◎憲兵司令部批

△文俊峰呈爲出資在美光影戲院定期開演電影營業請屆時派兵彈壓由批准期派兵前往彈壓

◎交涉署批

△徐上林呈爲日人松野浦七詐取租金一案懇請再予交涉由批靜候核示勿瀆

◎東北政務委員會批

△杜春齡呈爲阿城稅捐局卡舞弊請查辦由批仰候吉林省政府查明核辦

◎商埠局批

△高伯伊呈爲賡續出刊遊藝日報以廣宣傳由批據呈各節原訂相符應准續刊

◎市政公所批

△那德祿呈爲請租北陵公園地皮開設攤床由批仰北陵公園管理處就近切實勘驗

◎農礦廳批

△宋文堂呈爲請採本溪縣豆腐坊溝等處石炭石礦由批依式塡送核辦

◎高等法院檢察處批

△傅萬昌呈訴黃萬等合謀騙財等情由批合發瀋陽地方檢察處查明核辦

◎財政廳批

△黨玉才呈爲設立錢莊請許可備案由批該商爲逕送存欵憑條仰即補送來廳核示

◎瀋陽縣公署批

△關玉珊呈爲建築石橋按本村地畝欵項請照准由批仰第六區官詳細查明（民）

最高法院東北分院本月九日民刑各庭判決案件如左

民一庭判決案件

計開

一廣增盛與王子仁因保證涉訟不服前吉林高等審判廳判決上訴一案

一王岐與劉啓堂因請求返還地照涉訟不服前黑龍江高等審判廳判決上訴一案

一王蹟先與金城因贖照涉訟不服前吉林高等審判廳判決上訴一案

一阿布拉莫夫與葛李氏因賠償損害涉訟不服前東省特別區域高等審判廳判決上訴一案

一趙殿閣與崔鳳山因假扣押棉花涉訟不服前黑龍江高等審判廳判決上訴一案

一鄭金榮與羅王氏因親子關係涉訟不服前吉林高等審判廳判決上訴一案

一馮陳氏與馮玉山因請求離異涉訟不服前吉林高等審判廳判決上訴一案

一孫鍊貴與綿信國因請求履行債務涉訟不服前吉林高等審判廳判決上訴一案

一楊玉生與李作東等因管理廟產涉訟不服前奉天高等審判廳判決上訴一案

刑事庭判決案件

一買獄東因收藏鴉片不服前遼寧地方審判廳第一審判決上訴一案

一多木洛夫司吉因侵入窃盜不服前東省特別區域高等審判廳判決上訴一案

一索拉司金米哈衣爾瓦西力也維赤等因傷害人致死不服前東省特別區域高等審判廳判決上訴一案

一俞元柱因販運鴉片不服前吉林第一高等審判分廳判決上訴一案

一本院首席檢察官因被告徐憲文侵入窃盜不服吉林寧安縣司法公署第一審確定判決提起非常上訴一案

一柳鴻昌因販運私鹽不服前奉天高等審判廳判決上訴一案

一梁馬氏因傷害人致死傷害等罪俱發不服前奉天高等審判廳判決上訴一案

一劉福臣因强盜不服前吉林高等審判廳判決上訴一案

一張彥珠等因傷害人致廢不服前奉天高等審判廳判決上訴一案

一由金鄉因窃盜遺棄不服前東省特別區域高等審判廳判決上訴一案

一王鳳林等因殺人不服前奉天高等審判廳判決上訴一案

一本院首席檢察官因被告徐殿武侵佔遺失物不服前奉天鐵嶺地方法院第二審確定判決提起非常上訴一案

一李良貴因結夥侵入第宅窃盜不服前吉林高等審判廳判決上訴一案

一宋萬山殺人前奉天第一高等檢察分廳檢察官告案及被告人宋萬山不服前奉天第一高等審判分廳判決各提起上訴一案

一陶雲峰傷害俱發前黑龍江高等檢察廳檢察官及被告陶雲峰不服前黑龍江高等審判廳判決各提起上訴一案

民一庭裁決案件

一馮與波與榮記號因債務執行涉訟否認前吉林高等審判廳裁決再抗告一案

刑事庭裁定案件

一蘇楊氏因告訴蘇文治等傷害不服前奉天高等法院駁回上訴之裁決提起抗訴

一孔廣山因强盜殺人不服前吉林第一高等審判分廳第二審管東裁決提起抗告一案

一夏會忱因瀆職不服前黑龍江高等法院駁回聲請回復原狀之裁決提起抗告一案

一楊文奎因强盜不服前吉林高等審判廳裁決抗告一案

本社啓事

此分社若以現大洋以外錢鈔各於本社時按照左開行市

今日之行市

大洋兌金票　九九、四

大洋兌鈔票　九九、七〇

大洋兌小洋　一二五、〇〇

經理部啓

李成名啓事

鄙人民國十七年陰曆二駐防下九台家住道北突於四八日早天正大風火由山外起及房屋箱櫃衣物均成灰燼將自置扶餘小城子柳通地照燬恐不肖冒領特此聲明

聲明大照被

啓者被匪搶去大照呈報在案四至列後計開縣福一照一處計地七晌二畝東至[illegible]西至闔振方南至于姓北至河溝子

依蘭張理有謹

聲明遺失錢條作廢

啓者鄙人於本月舊歷二月七日遺失源祥泰所存小洋款條一紙內計奉小洋整九無論落於中日人手均作無效除轉達該商號註銷外登此報聲明

鄙人董鳳昌謹啓

瑣聞

△官銀號工程訊
（吉林）永衡官銀錢號因該號之房屋年久失修現擬計劃重新翻修現在招工包修正拉運磚瓦石塊大約月終即可動工云

△械廠委辦事員
（吉林）軍械廠廠長毛遇風氏以該廠事務紛繁需人孔急日昨委張抑亭爲該廠辦事員該員奉委後即日謝委到差任事云

△副監赴一面坡
（吉林）陸軍訓練處李子鐸副監于日前返省稍事休息現以一面坡一帶匪患未清不時擾亂地方治安長此以往殊爲非是該副監深鑒及此遂即于今日搭吉長晚車遄行赴一面坡俟到一面坡後再行設法以清匪患而資保境安民云（宇）

△令查禁摩洛刊物
（吉林）省政府現奉中央政府命令近查摩洛刊物內含有共產黨性質希圖擾亂地方治安亟應查禁以遏亂萌吉林省政府當即遵以通令所屬後各公安局一體查禁忽稍疏忽可也（宇）

△令收回檢驗所
（安東）安埠妓女檢驗所公安局對於妓女檢驗皆委安東施醫院暫代執行以期捷便至一切手續仍由局派員監視該局現以訓政時期諸待整飭地方衛生行政亦正在施設伊始凡關於檢驗人體健康之設備均應由警察機關自行辦理藉以統一事權等情該局已定於四月十五日起將妓女檢驗所收回以符定章而便實行云

△煙妓服毒身死
（安東）附屬區城隍廟後王姓花煙館煙妓桑仙日前因與其母口角竟吞服煙泡一枚幸有某吸煙客見其精神反常似係服毒當告知其母拉送安東施醫院就診方獲慶生云

△查獲煙妓送懲
（安東）五柳街妓女范貴蘭日前由七道溝購得鴉片煙泡於屋內吸食有游客解子之圓燈共話值該管巡長前查娼窰上前拿獲送經公安局訊供吸煙不諱當以有干法紀復送由法院處理在案云

△請購酒精照准
（安東）迎風街商號和聚正織綢工廠以酒精爲染綢之必要品擬買二箱重一百八十斤以便應用惟以事關禁例因具呈公安局請給發執照前向附屬地購買業經照准云

△行搶殺人續誌
（安東）興隆街分所管界慶記錢莊日昨十二早六時許被匪入室行搶未遂槍傷事主王宜慶一案已誌昨報茲聞該案當發生後事主仲傷殞命時經頭道橋子守望警聞聲馳往該匪即奪門飛向二橋道子奔竄乃被第一分局一分所守望警于正鈞奮勇阻抵當場拿獲正犯劉新發又名劉明山並奪其匣槍一支查該匪三十八歲山東掖縣人去冬於會埠內商會胡同開設煙館其逃匪一名爲孫景山約二十左右歲籍貫未詳惟早在青島畢馬澄部下充當軍人身穿青布綿袍外套藍大衫刻正偵緝中容訪再誌云

△日理事長交替
（安東）鴨綠江中日合資採木公司日方理事長內藤氏近已高就南滿採木局總辦之職業向日政府請允長假至繼任理事長則以漢口前日總領事高尾氏調任該職指日亦即互相交替云

△第廿五校起色
（阿城）本城縣立第廿五校校長關希孔氏自蒞校以來對於校務無不克盡厥職該校學價大見起色各新舊學生大有人滿之患每棹甚有至坐四五生者故該校關校長呈請教育所另請財政當局修築房屋擬再添設一班該當局轉飭教育所准予再行建築非校長熱心教育詎加整頓曷克臻此云

△募軍過境殃民
（臥虎屯）東北軍二十旅司令部招募員田景芝于陽曆月之九日由鄭招募軍兵廿餘名途次本鎮時在午刻即投各商戶住宿勒索美食佳肴擅自抓車縱放似此違法殃民之軍官望有管理之責者嚴加取締以重軍紀而恤民困云

△苗圃不慎失火
（鞍山）道東苗圃於十三日午前八時許圃內東角片地起火霎時間火焰亂竄該圃人急通知消防隊消防聞警馳車立時前往該消防人員到場時登時將火撲滅結果損失百元之譜云

△胡匪強搶勒贖
（鞍山）本埠東南鶴家堡子距鞍八里許該村住戶石文珠係一農戶家道豐富忽於十三日晨七點餘鐘突來六名胡匪乘其未備闖入石宅該匪將石宅前後門把住次將人口逼在一處不准聲張隨時翻箱倒櫃大事搜索結果搜出現大洋四元餘者俱係粗品並無細軟該匪無奈將石某所有房地文契紙等携走臨走時告伊云寬汝三日限贖價五萬元奉票到期至汪家峪大嶺上去贖倘至期不贖時即將契紙火化言畢呼嘯而去現下石某正在籌款以備贖回云

△是兵耶抑匪耶
（博克圖）昨有由關營新義公司來人云於八日有宮德順者拉馬二匹至關營張培陽車房求飯充飢張等因此處並無宿店即發惻隱之心允以飯移時有警察三名乘馬全武裝趕到聲稱宮某係盜馬賊犯即張培陽是窩主將合屋工人百般毒打非逼令出洋五百元不然即帶交呼倫縣等語該工人等諸事均由新義公司辦理家中並無存款百般央求該警察如狼似虎始允以四百元工人等四百元亦無處籌措個々均隱匿他處希圖幸免不料該警見現款不能得即將張培陽毛長秀張鳳祥李克寬等所養之馬共九匹大車四輛完全趕去並綁火夫王文學一名該工人先來博赴新義公司經過之情形李子恒經理當赴當地公安局報告李局長派警數名尾追至博站西頭治遇向前質問該警云是興安嶺駐警察山林隊詢以馬車等之來歷該隊兵公然鳴槍二響以示威博警以人力單薄未取阻攔任彼而去按上誌情若果係興安嶺之警察指定爲實形同胡匪果係官兵敗類匪耶殊所不解也

△日警官之轉勤
（熊岳城）車站日本警官派出所日警官井上廣太氏奉關東廳命令轉勤鞍山警察署勤務遺缺由營口警察署警官原喜市前來接充聞井上氏准於本月十七日北上應新原喜市氏亦於是來岳云

△日警撲殺野犬
（熊岳城）車站日警官派出所警官高島氏遵例春季撲野犬定於四月十八日起至廿三日止施行撲殺以防狂犬傷人云

△實行檢查馬車
（熊岳）日站警官高島氏定於四月十五日施行檢查馬車地點在警官派出所門前除重新編製號碼及告諭衛生等事諒至期前往受驗之馬車定能盈該所之門云

△春季施行種痘
（熊岳）春季萬物發生爲百病流行之時日警官高島氏以防未然計請准上峰通知驛內中日商民於十五日前往警所施種云

△驛前增設飯莊
（熊岳）車站南大街增設飯莊號同發園係宋廣泰等合資開設共資本奉洋三萬餘元該宋某交際寬廣營業定能興盛云

△陽春降雪寸餘
（熊岳）我岳既居溫帶不意氣候變遷忽於本月十三日午前十一時在邑北二十里許驚家屯附近降下大雪寸許是時有苦衣不煖之嘆

△分局發放印花
（熊岳）本埠公安分局王分局長於日昨由縣署領到印花若干已由該局員分發各分所售賣云

△狂風不雨堪憂
（皮子窩）交春以來滴雨未降一般農民深抱杞憂近幾日不但不雨每日午前九時後狂風大作昨於十二日八時頃暴風尤烈飛砂揚天地昏暗老樹多爲之摧折一時幾斷絕行人爲近來稀有大風云

△堪稱醫界明星
（貔子窩）本埠醫界泰斗王文卿氏山東平度人情極慈善品學兼優精通醫理深明藥性尤擅長針法昔在原籍懸壺多年前因避難來皮寓某藥店患者投醫無不妙手回春藥到病除對於男女各症莫不應手奏効前有莊鹹稅捐局委辦非局長之少公子患半身癱十餘年遍請名醫百藥罔効經該醫診治未數日其病霍然若失全家相慶如獲更生自來皮年保活人不可勝計聞該醫現在西街開設長生藥房凡就醫者無不互相讚美爭相傳揚咸謂我邑患者之福音醫界之明星云

△稅捐主任易人
（貔子窩）本站稅捐分局主任曹萬魁氏蒞稅任事已經半載忽於日前接奉總局令將曹氏調往總局另有他就所遺分局一缺以總局助理員祝玉浦新舊已經交接矣（德）

△檢驗確因病死
（營口）本埠老爺廟前醫士劉憲章因業務過失致將姚姜氏之四歲小孩醫死被控一節曾誌前報茲訪此案已經本埠法院檢察處詳爲檢驗小孩屍體委係因病身死確非爲該醫所誤再經防疫院鑑定證明該醫治法及擬藥無觸反之點故此案現已冰消矣

△養老金將取消
（營口）市內職務稽核所向有養老金一項因在職十年之負役擬以若十之慰勞金行之已久聞該所自更易名稱後對於該項事已奉令取消惟於每年終得加薪一個月或兩月故刻間正在磋商中云

△所長辭職照准
（營口）公安第一區一分局永世街分所長金廣文君因有高就聞於昨呈請辭職遺缺已經李局長遴委一分局之帮辦戶籍周昇起君升充以專責成云

△未娶實行離異
（營口）肇興輪船公司汽車司機之某年三十許前已憑媒說爲妻惟該女年亦在二十許兩造認方特吉期聞李某於昨已得女方信因嫌其年貌老大碍難匹配情願退回彩禮等物又祇得認許致一對婚夫婦於中途拆散噫今之世變廉恥喪失此亦無怪其然云

△委公安分局長
（懷德）各縣警甲奉令改編警察改稱公安局保甲改稱保安隊本邑前任警察第一區區官籍丹書因有別項要公辭職他就遺席當經公安局々長樂鈞發查張飄齡歷充警甲要職頗有功績例應提升著委任公安第一分局局長於月之九號該分局長奉委即入局視事云懷德分社業已成立惟委任廣告現未披露荷照准施行則感激莫名

△通姦誘殺本夫
（富錦）本鎮西門外有一住戶朱景陽者向於其租房戶王雙林之妻通姦秘聲鼎沸鄰近皆知王某有一抱養子名叫王三住子今年拾五歲前於陰曆正月初六日而朱某忽著王某助其驅車往江北湳河山林拉木炭彼時原去兩輛馬車尤有一登車三人而去及至翌日午刻車回王某死屍用車拉回朱某言及昨夜行路被車軋死朱某遂報告該處百家長劉儉便就掩埋距意王三住子陰渡江北昭查父死確情多日始返前於陰歷三月上旬後竟投城一區公安分局面禀分局長控發警張餘十先生當窺王三住子年幼質樸雖未入學說話分明以至將其母與朱某并張海亭等串關人命不得不代爲傳訊及傳到訊問朱某於婦言語支離驚惶失色而張某只供彼二人通姦是實車軋王某距遠未見故此該局全案送支總局轉送縣姑誌後續（溪）

△佈告荒山換據
（瓦房店）縣政府主席景佐綱氏庶政從新極力振刷以故成績煥然現鑑鄉僻荒山多有假諸未治者實爲遺憾今除派員下鄉調查外佈告持有荒山收據來者換領者固屬不少而置擱未領者仍居多數再事延誤定予重懲云云

△開師生講演會
（瓦房店）本埠舊市街義務女校自經于仙舟萬景軒二君設立及鄉孺二教員之提倡以來投學者日趨踴躍刻竟達至五十餘名之多茲聞該校復爲開導女界啓發教育起見擬定古歷三月五日星期開師生全體講演會其努力可見一班（春）

△汽車公司停辦
（依蘭縣）本邑一至多令各處交通即惟汽車是賴是以凡業是者連年獲利且專設公司以便辦理各項事宜但屆春季道路融化江河阻隔即須停駛而公司無事可辦亦因而止業故現已清結賬目宣告停止云

△江水穢不可飲
（依蘭縣）本邑西距蘭江不過半里其水甘冽故全住戶均行飲之惟現值春風解凍之際街中積潦全行流入與江水混淆莫非涇渭以致污穢難飲須俟開江後始能復其原來之清潔云

△兩商一齊開幕
（旅順）市內新市場雜貨商三合興二股東勝影均各獨立生意一節略誌前報刻下二股東門面修飾完善貨物齊備即更字號一號文合興一號永合興聞該二號均擬定夏曆三月四日一齊開始營業云云

△盜樹被罰釋放
（旅順）管內山頭會西湖嘴村住戶程天仁者於本月八日前往官山森林場偷砍松樹三百株距知事機不妙子午不走正在搬運之際被該管派出所警察官發見當即現場拿獲遂解交旅署而署嚴加責斥且罰金三十元始放去以爲效尤者儆云

△蔣刑事已轉勤
（旅順）警署司法係刑事蔣立生君自任職以來已經數載對於市內商民無不和靄即有刑事等事均鐵面無私久已爲上峰所器重距知日昨即十二日被當局命令調往大石橋警署出勤矣

△巡捕更動已定
（旅順）關東廳民政署管內各派出所所備巡捕業已異動指定紹國安辛頭窪隋永成水師營段志體土屋町陳培快南山裡隋學增双島灣王逢憲柏嵐子軍國雲大迫町王新鳳營城子孫學上日本橋陳有德牧城子懷福龍王塘隋永昌十年町該等於本月十一日奉當局令後均各前往出勤矣

△各村修道植樹
（蓋平）每屆春暖解凍修道植樹歷年辦理有案當此訓政之際對於路政尤爲注重辛祥民縣長已令各區公安分局長督飭各村修道植樹云

△車站巡捕轉勤
（蓋平）本邑火車站日警派出所巡捕楊乃若氏少年英勇精明強幹頗爲上峰所嘉許前日奉到上峰訓令轉勤南台該氏於十三日前往履新云

△分局之改組忙
（蓋平）公安局奉令裁撤巡長增設分所長已誌本報茲聞第一區分局共設分所八處當分所長八名刻已明令發表而張凌閣分局長計劃一切忙碌異常云

△縣長整頓電話
（蓋平）本縣縣長辛祥民以本縣電話急應整頓因於十二日在署召集各界討論改良並改委局長當經公舉李連仲周從先二人選派辛縣長業已擇委周從先君矣

△妓館漲價蕭條
（蓋平）本邑平康里（一面街）之妓女多係徐娘半老而近日見奉票奇毛故共同核議漲價二等宿資一百元三等宿資七十元漲價之後蕭條非常云

△陽春反而奇寒
（蓋平）入春以來天氣亢旱而寒暖無常前日六出紛飛片刻即止十三日早滕六又臨繼而北風大作天氣奇寒晚間水已結冰次日雖轉南風而氣候仍寒云

△舊印花票作廢
（蓋平）茲據行政傳出消息省發行之印花稅票本年底作廢改用部發行之新式印花稅票能否實現尚未可知姑誌之

△請准銷售漁鹽
（蓋平）本邑漁業銷售場委員張文符氏對於一切事宜無不認真辦理爲便利漁商起見向總局請求漁鹽已蒙上峰批准每年發鹽三百袋衆魚商均頌張委員之德云

△校長熱心興學
（蓋平）本邑三江會館設之啓明私立男女學校一切設備均屬完善而校長沈子潤氏非常熱心辦理力求進步對於教授管理無不認眞可謂熱心興學云

△縣令各區催徵
（蓋平）辛縣長自到任以來以征收一項關乎人民利害最切首先注意種種改善以致頌聲載道現又恐人民重受擔負除令各區轉飭各村長挨戶催上外并又佈告週知是以近日來城封糧者異常踴躍

△縣署設閱報室
（蓋平）縣署歷任以來向無公共閱報室辛縣長到任以爲缺憾於縣東間另闢一間爲閱報室增添報紙雜誌數十種供員司公餘瀏覽以廣見聞辛君重視新聞已見一般

△縣長微服巡查
（蓋平）辛縣長爲欲遇知政治利弊民間疾苦起見凡有鄉老士紳來無不見殷殷垂詢一切且以爲不足又不時親自微服出查不帶差役人均不知其爲縣長以是不良之人咸有戒心辛君平民態度不愧爲三民主義政治下之官吏也

△良醫妙手回春
（普蘭店）管內粉坡墻會王家屯德興盛藥房之坐堂醫士何秀山君原籍復縣人世傳衣鉢精通岐黃懸壺以來活人無數對於男婦老幼瘟疫等諸般雜症尤所擅長年前夏歷十月間本埠警務課高等視察係刑事高恩波妻于氏因患噎食及同經血不調聘延中外名醫俱以束手綢延該醫診治不數日霍然痊愈後有海關巡役張晉泰氏偶染瘟疫勢將斃醫所延之該醫療治藥到病除實不愧爲醫界之明星如同胞不幸染病須注意何氏名醫云

△將開吉祥道場
（普蘭店）久夢街忠善堂公所自前數年經本埠擢黨承辦熱心成立今迄數載堪稱興盛今定於舊歷三月初八日起開吉祥道場屆期請八方爺台觀臨呈幸爲感云

△稅捐截堵太苛
（松樹）本驛出輸大豆精子三種每年出產豐富馬車往來不絕客商絡繹載途去歲冬令當于坊稅捐各處截堵無論擔挑車備牲畜非常苛索令星物品無不收稅以致入民聞風驚駭不敢前來如此雜貨不銷出產不進市面蕭條歇業頗多大宗出產逼迫城子疃去訖於古歷二月二十八日忽有稅捐遺多數人員由本街週圍四處截堵往來行人攜帶之物更苛一層商家大受影響稅捐坐臥待窮以及商家大有障碍矣

△警長捕捉煙犯
（松樹）復縣司法警長霍品忱氏蒞任多年辦理司法事宜不遺餘力勞怨不辭堪稱司法中之妙手於古歷三月三日在本驛週圍連捉煙犯兩起一宋姓一劉姓當帶法廳究辦後何結果容訪續誌

△公司管理更調
（興隆鎮）本鎮廣信分公司管理張濟菴營私自利已誌本報今聞總公司已將張管理調回總公司所遺該分司管理一席已特派孫靜忱蒞鎮管理一切現已接替視事將來分司必有一番整頓矣

△醫士手術甚高
（興隆鎮）本鎮醫治黑紅傷之醫士張華國呼蘭縣人祖傳醫治黑紅傷於去年來鎮數人無數前有黑龍江陸軍步兵第二旅第四團二營稽查王鳳桐之妻因將鋼針遺於足部被高凰醫生割治不但未見效果反致腿腫起疼痛難忍另請諸多醫生均束手無策後有友人介紹張君到家醫治用西法手術治療將針即時提出敷藥未及十天腿足部復舊如初宜贈立消如華佗之刮骨療毒手到病除如有以上之病症者請張君速治勿失此良好機會也

△勤操演備校閱
（興隆鎮）本埠駐防黑龍江陸軍步兵第二旅第四團二營孫陽五營長接奉旅部指令有蒞鎮校閱之消息因之將駐防聚寶山等處之五六連調回本鎮逐日教練成熟以備校閱時稍有疵虞所有軍紀非常嚴厲每日除操演外兵士無故不准上街野遊惟恐滋事生事以免各商家嘖有煩言也

△產生異胎奇聞
（興隆鎮）本埠仁和醫院々長尹耕莘醫理精通手術敏捷前時有本鎮住戶孫喜三之妻年二十六歲分娩時非常疼痛産婆等束手無策恐有性命之憂因此請該院長到家醫治該院長用西醫之手術將胎取出嬰兒即時殞命惟死胎奇異口內牙齒俱全頭大水腫生殖器與常人不同不分男女眼內混濁黑白未辨兩足兩手均是六指據該院長聲稱此胎名爲水腫性之異胎現下用藥水浸於玻璃罐內陳列該院以供生殖學者研究焉

△憲兵抓獲土犯
（通遼）本邑東北憲兵分駐所憲兵于十日赴南門外天聚東旅館查店見一客人行跡可疑遂向前盤詰即將伊帶之柳條包行禮捆完全搜查結果翻出大煙土一包計五十兩該客係錦縣人李某名未詳來通販售包裹暗運鴉片此番被憲兵當所審訊擬解送憲兵司令部按律懲罰後經天聚東主人張化南從中說項竟罰現大洋壹百五十元外將煙土沒收始將土犯釋出矣云（民）

△聘請名譽會長
（通遼）北漢塘街萬國道德會自開設以來迄今數月對於道德事宜積極進行至於內部付設閱報室圖書館平民夜課由講演科長王尊德監理開日前曾聘本邑縣長要學熙爲該會名譽會長聘劉譽民爲平民夜課教授以專責成矣云（民）

△差遣巡長調任
（通遼）本邑公安局差遣巡長于振海氏學優品正精明幹練爲一般人之贊許對於商民極爲融洽局內外交各項事務均經該巡長辦理成績非常卓著於日前經局長謝長海氏指令調于巡長署理小街基分所長之職自蒞職以來對街基警政竭力進行以資振作矣云

△承審斷案神明
（通遼）本邑縣政府新任司法科承審尙正軒氏於日前奉省法院命令由興城縣調任通遼承審之職自蒞任以來對民刑訟訴案件急欲整理於日前開第四區有王某曾充過教習年途不悉於客臘由遼源乘車來通下車後即僱馬車兩輛載所帶物品至家後次夜被匪搶劫該翁遂來通指控馬車夫等夜間帶匪行搶一案經前趙承審將馬車夫二人寄押繫獄並未訊開該車夫係良民此番經該翁刁控早已寃沉海底幸遇尙承審堂訊而秦鏡高懸對於斯案諒能昭雪矣云

△女教因事辭職
（遼源）學校女教員李貫一在該校任職二年有餘刻聞因爲其夫于某在軍界充差他往當向該校長辭去教職遺席聞暫由前在二校充當教員之劉香芸代理云

△親查旅店娼窰
（遼陽）八卦溝公安第十一分局長陳振舉接任伊始深恐有不逞之徒乘隙竄境圖謀不軌是以該局長親率長警四名前往各街旅及各等娼寮嚴重調查云

△虧欵甚鉅潛逃
（遼陽）城內有梅星九者素嗜嫖賭曾在王姓家充當廚夫於正月間賭要輸奉洋一萬元無法應付自知不了竟於昨攜其家眷潛逃云

△盜案由縣轉報
（遼陽）縣府奉民廳令查各縣發生盜案有多由公安局逕報本廳者統系殊屬紊亂特令各縣飭屬凡關後關於盜案文件應一律報縣再行核轉本廳以明統系云

△掏灰未遂被辱
（遼陽）城南住有張某者性好漁色於昨晚乘其子外出未歸當即潛入其兒媳臥室上坑效霸王之硬上弓其兒媳大呼求救並以棒向張擊打後張之妻子女皆至始知其事當經張妻向媳百般哀懇始行罷事云

△火災焚廿餘萬
（遼陽）城內東街德增福糧棧於昨晚八點許未悉因何失覺將後積糧之平房燃着一時煙火冲天適劉分局長查街至該處見火勢甚大當即召集各水會趕到督飭努力撲滅至十二點始將火撲滅得未延燒共損失豆二圍房子十二間約奉洋卅餘萬云云（菴）

△補征稅折價令
（遼陽）緝私局奉令謂本月份之鹽觔補征稅每元現洋折合奉洋四十四元仰即遵行云云

△巡官玩職記過
（遼源）四洮警務第一分段巡官白某不悉因何玩忽職守被該管上峰呈請處罰記大過一次以示儆戒云

△分所巡長改調
（遼源）四洮車站警察分所梅巡長刻奉上峰命調爲一駐樹分所巡長之職該巡長奉命後已于日前赴該站接替任事矣

△女教仍理舊業
（遼源）前本邑鄭家屯小學校女教員孫淑哲自去歲辭職後即行在家閑居刻聞受縣立第六小學校之聘充教職仍理舊業云

△廠長病故出缺
（遼源）四洮路局屯汽廠長白鳳翔刻因染病醫治無効竟于日前逝世刻已經呈報局長遺缺尙未委人云

△鄉民因礮涉訟
（海城）邑西南虎庄屯大街路東同升東油房於今歲正月歇業其房爲本街平民劉伊行所有物該號當出兌舖勢之時內有油傢一具因其笨重外賣得費手續該號執事武用忱曾應允將傢具與房東以省麻煩當時曾有保長張國清作證詎事後武某將地賣別人又將油箱等亦扶地賣出劉佩珩以武氏反覆無常藐信用等兒戲不得已訴諸法庭聞已經當局受理於月之十二日傳兩造到當案庭對質辯論終結油碾仍歸房東以預定之價償交付武氏蓋官署因劉氏有優先權當然如此處斷云（青）

△局長送賭兩串
（海城）公安第八區分局長趙次章對於騰鰲鎮煙賭異常注重於月之十二日送進賭犯謝奎東等十二名編爲兩串當時到公安局掛簿旋即送入司法公署聽候判處云

△學生制服式樣
（海城）本縣教育局長王恩慶於月之十日接到省府寄來初小中高各學生之制服樣式冊一事者名等級按照規定格式着學生早速更換以壯觀瞻聞春夏爲白色秋冬青色女生亦有裙子式學服云（青）

△稽察處已喬遷
（山城鎮）東邊鎮守使署稽察處自去歲成立以來即在平康裡附近西首路北惟房屋侠小不敷辦公徐子清處長有鑒及此茲特賃安會芳照像館西隔壁潘姓房屋五間於今十一日正式喬遷云云（廣）

△馬戲又復開演
（山城鎮）南門外馬戲已在鎮街開演多日後因故停演復於日昨十日在北門外又行開演觀者擁擠異常聞每日收入約在千餘元左右營業頗稱不惡云云（廣）

△韓氏行路被刼
（鐵嶺）本邑龍首山東坡日昨月之十日有彝山屯住韓國人許某行至該處忽有二匪攔路劫去奉洋數百元事後韓某報官匪人已遠颺云

△視學出發查學
（鐵嶺）本邑縣視學麗煥氏現爲視查各校一切校務起見故不辭勞瘁又赴鄉校視查云

△滕六氏又惠降
（鐵嶺）本邑日昨月之十三日天時立變寒冷殊滕六氏大駕紛紛下降及至次日方行止降云

△令禁濫穿軍衣
（開原）縣行政公署照奉公安管理處令開據鐵嶺縣公安局長陳繼文簽稱查軍官眷屬濫穿軍衣應宜查禁若不限制殊與治安上大有關係該局長作事認眞深嘉許故通令各縣飭公安局知會憲兵查捕如無憲兵之處可向其詢明主人姓氏秘密報告以便懲治該署於昨十二日已行貼張布告云（才）

△所長請假赴哈
（開原）縣行政公署看守所長王伯嚴於今歲長月間接充斯職對于管理罪犯整頓獄政甚爲盡職因該所長前從哈爾濱特別區辭差故行請假於月之十二日早七時往孫家台驛乘車赴哈矣（才）

京奉鐵路管理局籌備遊覽北陵票車啓事

春光明媚日麗風和正吾人遊覽遊行之候城北昭陵天然名勝景物妍松柏葱蘢宮室壯麗又吾遼附郭之一大公園敝路爲利用環境方便遊人起見現正積極籌備築站通車最近即可完成發售客票先此登報維望週知

京奉 奉海 兩路聯運車票
京奉四洮洮昂齊克四路
均可售至平津一帶啓事

京奉奉海兩路聯運客貨票自四月三日起仍照從前辦法售至平津一帶各站又京奉四洮洮昂齊克四路聯運客票自四月三日起亦售至平津一帶各站特此廣告

吉海鐵路工程局招考電報練習生廣告

本局招考電報練習生應試資格及試驗科目列左

一、資格　初級中學畢業或具有同等學力者
二、年齡　十七歲以上二十歲以下者
三、試驗科目　國文　英文　數學（算術代數幾何）理化　口試　體格檢查
四、報名日期　由四月十日起至廿六日止隨繳最近四寸半身像片一枚報名費吉大洋一元錄取與否概不發還
五、試驗日期　四月二十八日簡章函索即寄特此廣告

奉海鐵路公司招考車務電報練習生簡章

一、宗旨　養成本路車務電報實用人才
一、考取名額　五十名
一、學習期間　以六個月爲授課期間課畢仍派往各站實習一年實習期滿再行甄別派充相當職務
一、學習科目　授以電報技術及運輸規則並鐵路普通常識
一、待遇　（甲）授課期間每人每月給予津貼現大洋十五元（乙）實習期間每人每月給津貼現大洋二十五元至三十元不等
一、招考資格　年齡在十八歲以上二十五歲以下身體健壯中等中學畢業得有文憑者
一、報名手續　報名時應具姓名年歲籍貫三代履歷并繳驗身體費現大洋三角試驗費現大洋一元無論錄取與否均不退還
一、報名地點及時間　奉天大北關八王寺東奉海鐵路公司車務處每日自午前十時至午後四時
一、報名期限　自四月五日起至二十日止
一、試驗　第一試　檢驗體格　第二試　筆試科目如左　甲、國文　外國語（英日文均可）　乙、數學（算術代數平面幾何）　丙、歷史　地理　第三試　口試
附註　經第一試錄取方得與第二試第二試錄取方得與第三試
一、考試日期及地點　第一試四月二十三日正午十一時在公立醫院　第二試四月二十五日上午九時考試地點臨時牌示　第三試四月二十八日上午九時考試地點臨時牌示
一、揭曉日期及地點　第一試四月二十四日揭曉在本公司大門口　第二試四月二十七日揭曉（地點同上）　第三試四月二十九日揭曉（地點同上）

接兌舖墊聲明

敬啓者敝號今接兌安頭道街町二丁目二十二番地惠和亭成舖墊機器電話一切等物紙中人同該財東執事人劉方議定情愿兌與敝號雙方議明立有兌字契據惠和成所有內對外一切事件與敝號概無關係除在商會備案外理合登報聲明
長春慶豐元銀號啓

聲明防範並逮捕拆白

茲有素行朦騙久慣拆白之天津人高約明者又名蘭亭年約二十餘身高五尺許濃眉大目長臉鼓鼻面色發黑天庭略窄每一發言則下嘴唇歪其人專以朦騙拆白爲慣技客春曾來千金寨復昇堂敝處實充鄙人之世伯詎該人言在籍與鄙人操持送匾等情鄙人一時思意不及當被其騙去金票數百餘元嗣行勒拿訖未得獲昨得友人來函又知指鄙人名義騙去財物若干似此行爲何所制止查該高某不避遠反到處假藉鄙人名義肆意欺騙非特於鄙人名譽有關實屬胆大包天目無法紀嗣後該高某無論抵到何處務希先行扣留後再賞信則鄙人不勝感激之至矣除一面呈請當局下令通緝外特此登報聲明佈衆週知
千金寨復昇澡堂　康品卿謹啓

曲百豐弟鑒

現在堂上慈母胞弟姊切盼弟字無論住地點以解堂上之憂吾弟來風倪淚志痛可嘉然而母親但求弟之行蹤明瞭決不追弟返里且必不令第三者知覺也臨書迫切不勝翹望之至回信速寄瓦房店協成裕便安
愚　姊夫郝惠亭　胞姊曲百香　同啓

淋病恩人

美國哈佛醫藥博士

久已馳名瀛環

專爲五淋白濁

不打針 不痛苦 不費事的

哈佛滅淋丸聖藥

到中國了

主治

五淋白濁 小便不通 尿意頻數 便尿不清 尿道潰爛 小便困難 尿中混血 尿道閉塞 小便腫脹 膀胱發炎 以及婦女 時流白帶 或顯赤帶 子宮發炎 陰戶虛腫 男女急性 慢性淋病 無不藥到病除 靈驗無比 眞有意想不到之效力也

哈佛滅淋丸聖藥

每瓶二元五角

服法與詳細仿單向上海本公司或就近各西藥房索閱可也

總廠美國芝加哥 韋森製藥廠

總發表上海北四川路餘慶坊五十八號 韋森西藥公司

分發行

奉天五洲藥房 大或藥房 中西藥房 歐美東號 歐美西號 壽春藥房 陳記藥房 福民醫院 大生藥房 長春中西藥房 汝安藥房 泰和藥房 吉林五洲藥房 中西藥房 亞洲藥房

各埠西藥房均有代售如向上海本公司直接以郵票代價十足扣郵力等費一概在內郵寄奉無誤

愼昌公司壹週紀念大減價

特價品

八號08K15占双卡字金手表每只金九元

八號11K81占長方新式女用金手表每只金十七元五角

八號18K15占長方法廿双卡字金手表每只金三十八元五角

八號K15占長方夾白金双卡字手表每只金十六元

八號18K10占長方眞白金手表每只金二十五元五角

八號18K15占長方眞白金双卡字手表每只金三十九元五角

10K美國夾金脚眞水晶養目鏡每付金六元

各種手表懷表花色繁多不及細載

特價品外照碼一律九扣

凡購滿二元以上者加贈美女畫片一張

地址浪速町二丁目 愼昌公司 電話四三九六番

樂悲

樂極生悲

每逢公餘之暇咸欲覓一俱樂之所以資消遣並恢復精神然而一般血氣方剛的青年竟將此休息的時間作了尋花的機會捨身尋樂流連忘返爲知道樂極生悲遺害非淺大概在壹星期以內便覺身體不爽體溫增高什麼魚口便毒下疳楊梅淋濁等症相繼而起豈不苦惱已極嗎欲求轉悲爲樂之術還是這凱輯士老牌聖藥喜肥力能治一切的花柳毒症或注過數次藥針無效或逢春復犯無論遠年近起定能除根每瓶大洋一元五角

清血解毒 喜肥力

主治清血解毒除濕化瘤、皮膚斑點、梅毒痂瘡、骨節疼痛、瘰症潰瘡喉鼻腫亂、升頂歸後、梅性疥瘡瘰癧、脚氣、毒性結核、軟硬疳疾、血分不清、虧氣虧血、男婦各種癆蟲 及婦女花柳梅毒症、或毒性不孕、或因毒閉經、或梅毒化胎、或子宮作潰、或毒串終身不孕、赤白帶下、信水差前差後 或終日淋漓不止、以及脫落毛髮、頑毒痔瘡、喉痛音啞、毒染耳聾、或梅毒入骨、一經服用、百毒俱消、血液立淌、元氣恢復、其身體繼之而壯、設無病之預防、或疑似之毒症、及直接傳染、間接傳染、均可服用、無不立效如神

淋濁聖藥 巧拿淋

這是空前未有之新發明淋濁逐根聖藥巧拿淋丸 Gonorrhoea Tablets 專治狹濁淋症醫藥無效或時愈時犯試服此丸定可斷根因該丸內含有三大要素一純檀香精 Sandal 二沙裴爾 Sallo 三(梅天靈藍 Methylene Blue)此三種藥品均係殺菌滅淋清掃尿毒之貴重藥料凡各國醫學博士無不稱贊爲決妙之良方也主治五淋白濁便尿不清尿道潰爛小便困難尿中混血尿道閉塞膀胱發炎狹濁重症請購試之定能應驗如響一瓶除根永不再犯 每瓶大洋二元五角

各埠代理店

奉天五洲藥房 奉天中西藥房 奉天大德生 奉天歐美西號 奉天歐美東號 奉天大吉祥 奉天北市場恒濟堂 奉天大西關泰和堂 奉天同德西藥房 奉天利亞藥房 四平街天德堂 四平街榕慶長 四平街增順新 四平街德慶興 洮南德慶仁 洮南永和堂 洮南和發藥局 遼源大德慶 遼源廣生堂 通遼德聚成 通遼和發藥局 八面城德慶同 八面城和發增 范家屯天德新 范家屯天德慶 范家屯嶋生祥 新民屯新發德 溝幫子廣生堂 錦縣福陞永 錦縣福金生 義縣大增號 綏中東和堂 山海關公和祥 開原德祥厚 開原德泰臨 開原全生堂 鐵嶺福合盛 鐵嶺和發久 昌圖德泰玉 公主嶺三合公 千金寨信仁堂 本溪縣春興堂 本溪縣慶和誠 雞冠山德厚興 鳳凰城大生恒 鳳凰城大德生 安東福興堂 安東大生東 安東恒興藥行 安東益增遠 安東瑞祥泰 安東福春堂 遼陽義和堂 遼陽源興仁 遼陽天鉦成 遼陽天福順 海城德增福 蓋平天一堂 大石橋衞生復 營口保興長 瓦房店康德記 普蘭店志義成 普蘭店康德記 皮口順義成 金州志義成 熊岳新泰興 大連西崗廣生堂 大連西崗天和藥房 大連西崗志義成 大連西崗同德藥房 大連市華泰藥房 大連市華西藥房 大連德記西棧 大連增盛藥房 大連康德記 大連德記全棧 大連劉家屯志義成 三十里堡志義成 旅順仙芝堂 旅順大德堂 長春世一堂 長春同德堂 長春天山堂 長春天育堂 長春中西藥房 長春泰和祥藥房 長春義和謙 長春天益慶 張家濟德泰增 雙城堡世昌增 雙城堡德身厚 雙城堡永德堂 阿城世昌永 阿城世一堂 阿城永德堂 一面坡玉盛和 一面坡德和鉦 橫道河天合堂 海林站會榮福 寧安縣振興堂 寧安慶昇堂 寧安大隆堂 安達站誠泰裕 安達站吉盛隆 安達縣延壽堂 呼蘭河錦河彩 呼蘭河天和堂 呼蘭河德興恒 呼蘭河復和堂 呼蘭河永德堂 通河縣同發興 通河縣和發迪

總發行 哈爾濱 泰華西藥行 分發行 江省 吉林 泰華西藥行

美孚牌汽油

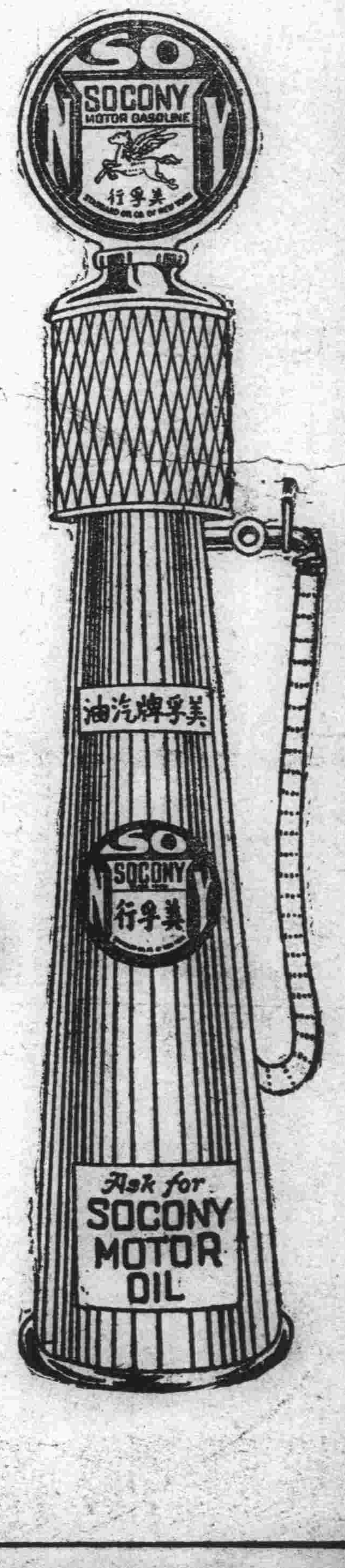

强猛有力之汽油

美孚行

社會小說　紳士（五十）（又安）

馬二回到家裏、順手揭起房門簾子一望、只見令長老爺坐在炕沿上、金蝴蝶不偏不倚的、把他那嬌軀整個躺在爲龍懷裏、着實溫存動情、猛見馬二進來、二人立刻臉上通紅、馬龍使勁把金蝴蝶一推、金蝴蝶立腳不穩、倏地閙了一個狗吃屎、正在這個當兒、不料馬二却笑容滿面的向馬龍拱一拱手說道、請坐、請坐、你這一客氣、反教兄弟我不安、好像我進來不恰巧似的

又向金蝴蝶道、你又害羞作甚、我們是一家子人、我哥々來的時候、就是我不在家、你也應該替我作個主人應酬要十分周道、不料你善體我的心意、使我說不來的滿心歡喜、你且騙着、係我沒有回來一樣、依舊去談你們的體已吧……

金蝴蝶早把他的脾氣摸着笑道、可不是的呢、方才我哥哥來的時候、要坐在客廳裏候你回來、我便和他說道客廳裡沒有火爐、不如到我房裏坐々、不是比這邊溫煖一些嗎、我哥々固執不肯後來我把臉往下一沉道、難道哥々你還避什麼嫌疑不成我和你年紀相差很多、旁人還能說什麼、俗語說得却好作得正、行的正、不怕同和尚坐一條板橙……

金蝴蝶一壁說、一壁伸出纖指、向馬龍臉上一指、又接着笑道、他被我逼迫不過才進得房來、不料你這該死的又回來、多虧你是個明鑑人、要換一個渾蛋王八、我們就跳入黃河洗不清了……

馬龍站起身來、想要告別馬二那裏肯依、笑嘻々的道你道一走、豈不是怪我進來的沒有學問嗎、無論什麼時候、都可以走、但是此刻你萬不可這樣、馬龍道、我不能久呆、因爲營下弟兄們還等我看操呢

馬二一聽這話、不由格格笑道、這話我有些不大相信、你早也不操、晚也不操、偏々在這會子又起操來、你若不嫌棄、請你先和我那賤人操一操吧、這一句話把金蝴蝶弄得笑不可仰、輾々向馬二吐了一口咒罵道、我把你個沒有正經的東西、說出話來、簡直教人羞答答的不好承認、你尋思尋思、你應該說這話嘛（未完）

埃及古王墓內發現奇蹟（朱茉莉）

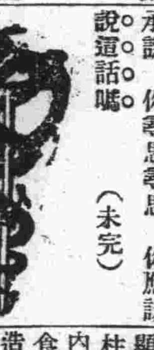

埃及建國、在西曆紀元四千年前、文化最早、其最著盛名之美術建築物金字塔、至今猶在人間、按金字塔之譯名、蓋以其上尖下方、酷似我國之金字、頃西報載埃京開羅通信、謂金字塔下之王墓內、新發現一驚人之奇蹟吾人睹此、當可知埃及當時文化之發達、固不僅供低徊憑吊而已也、譯之以餉閱者

科學院之探索　維也納大科學院家、素以探索古蹟著稱於時、月前曾開拓埃及王岐奧普斯所建金字塔南面之墓地按岐奧普斯爲埃及第四世王以建築最大之金字塔著名於世、並聲稱此次發現、足以促成重建金字塔圖內之附地、而由地底所掘出之石刻碑文、更足以證明此墓爲瑪信玲中司王廟時所葬

雕刻像之發現　最近所發現者、爲若干長方形及引入墓之拜壇、其最重要者爲一屬於第六世五朝時之高級官員所用、拜壇外有門可通而深長則爲歷來各王墓所僅見、其左右兩旁、爲立西顯義佛五人像二、雕刻之精、嘆爲難得、渾如生者戴假髮、當時似無此種裝飾望之殊令人生畏也、此外尚有長方之石罈三、而墓道內悉刻有陽文之碑銘、其最饒興趣者、則爲最內一層之西壁上、刻有無數遊獵之眞景描寫之細、殊爲當時所罕覩

食肉石之奇特　沿墓道前進復得一砌平而寬闊之廣場、正中置一極大之石盆、瀝質酒時用、塲之北、爲一大廳亦以石柱撐之、相傳爲禮拜顯義佛王及王子之用、再沿柱進、則至一地底之室、室內置有極大之食肉石、所謂食肉石者、即埃及人用以製造棺槨之石、謂於置棺內後經數十日之久、則屍肉被棺食盡、又室內之石壁上、並懸有無數之祭品云

著名古蹟之引人　據維也納大學教授龔開氏語人、襲氏爲此次探險之領導、如果將來將墓道內之碑銘修復、並將已毀之牆壁整理、則此拜壇、對於遊覽金字塔之遊客、必將成爲一種有趣味之中心點、此後來此觀光者、於徘徊憑弔之外、或將更引起研究古物之興趣也云云

臺城柳（柳繆）

唐韋莊金陵圖詩、江雨霏霏江草齊、六朝如夢鳥空啼、無情最是臺城柳、依舊煙籠十里堤、這首詩是膾炙人口的、入人讀了總有點興亡之感、然而我讀之、於感慨之中却有曠達之意、因爲這首詩無情二字、是韋莊的思想不鮮、若將無情二字改爲有情、便思想不同了、楊柳是最爲有情的、詩云楊柳依依即是有情之謂、梅柳渡江春當春而生純乎天地清淑之氣所以換一個朝代、楊柳自若也、換六個朝代、楊柳仍自若也、朝代有興亡、楊柳則無興亡、朝代雖去、楊柳仍存豈非有情之至哉、韋詩說他無情、我眞不解、難道朝代一換、這十里堤也同他大變更換麼、難道這柳樹也同這朝代一齊枯萎麼、朝代不依舊、楊柳依舊、豈不很好、你們六朝六十朝六百朝、鬧個不清、這楊柳是天地所生却不能爲你們朝代常常更換他也常常犧牲、所以你儘管六朝、我却是依舊、並且替你們朝代留點紀念、使人見其柳而忘其朝、猶之桃花源的桃花、不知有漢魏、更不知有晉、斯眞有情之至也、臺城不是在金陵麼、現在臺城依然存在、沿城楊柳、依然是綠葉青條、風流可愛、韋莊唐朝人、距六朝甚近、便發生感慨、那麼由唐而宋而元明清而現在而將來、其感慨又將何如、忽忽的六朝已時生感慨、其一朝不如一朝的忽忽、更不知若何感慨矣、要知道朝代是不相干的誰也弄不好、誰也幹不來、劉禹錫詩、人世幾回傷往事山形依舊枕寒流、這句比韋莊的見解高得多、山形依舊、十里堤也是依舊、柳樹當然也可以依舊、什麼叫做無情若說柳無情、然則江雨的雨煙籠的煙、也是無情麼、柳無情、江草也是無情麼、鳥空啼的空字、更是不通、鳥之啼也、是秉天地之氣、纔不管你們人事呢、你們空、他却不空、硬說他空啼、你們總是空夢呢、管你們夢不夢、如夢不如夢、那怕你們六朝以至六千朝六萬萬朝、鳥是不管的、至於楊柳依依更不管興亡二字、臺城柳依依所以依舊者、是叫你們放開懷抱格外曠達也、韋莊金陵圖詩、上二句我姑且不改、下二句若改爲有情最是臺城柳、依舊煙籠十里堤、是最有意思的、是最有趣味的、劉禹錫又有詩云、長安陌上無窮樹、惟有垂楊綰別離、這兩句詩、比韋莊的見解又高得多了、大家都去忙朝代了、縱有別離、也是你不管我、我不管你、惟有楊柳有情、却能把你們的別離、稍稍綰住、總願好々的臺城、不常有別離之事、則長堤煙雨、濯濯生新、一付金陵圖、眞令人有甘棠遺愛也

早秋（四三）（陳翔鶴）

我看見她眼睛已經是因哭泣、而變得十分紅腫了、並且臉色蒼白、身體也異常瘦弱、看來比第一次見面時、尤覺可憐、「唉、不要太難過了、這一切都是命運」我又重複着說、「我……！怎樣辦呢、死活這兩種、在我此時都兩無力量了！」她說着、將頭靠在了我的肩上、不住的又復抽咽起來「這樣有幾天了？」「上前天、阿瓊完全是先前因爲缺乏醫藥費就誤了的、這樣活潑潑的一個孩子……萬不想 先生送給她買玩具的錢、倒反作爲她買棺材之用了！」她一邊斷斷續續的述說、一邊還不住的哽咽、淚如雨般的往下降、而在我肩上的一大塊單衣、我覺得熱沸沸的、大約已是被她的眼淚濕浸透了

福煦將軍的非戰思想（言川）

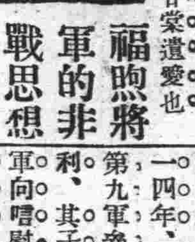

歐戰時任協約國聯軍大元帥福煦將軍、世人僅悉其富有韜略、而不知將軍秉性淡泊迥非尋常軍事家所可比、吾人試觀歐戰以後、將軍對人所發言論、益足證明將軍非一味好戰者、一九一八年、凡爾賽和議開始、參預者對戰勝殘敵、誅求多端、將軍獨不謂然、其時有人以協約國聯軍、未侵入敵境、而急遽言和、向將軍非難者、將軍答曰、苟戰爭之目的既達、吾不欲犧牲一人之命以爲嘗試、人日又嘗謂人戰勝無他訣在不自餒而已、蓋將軍視作戰爲科學之一而注重道德爲得勝之唯一要素也、又嘗一九一四年、大戰起後、將軍將第九軍參與戰陣、會軍事失利、其子與壻、均陣亡、將軍向唁慰者曰、君等未知慈父喪子之心緒、今余死一子而余女又痛喪夫、回憶余夏間離家時、一門歡樂、此後歸家、將睹失怙之嬰孩、心乎安忍、余際茲風燭殘年、唯望上帝能眷顧此忠僕耳、且今國中喪子之老人、如余者不知有若干人、但吾人不遑自憐、先應爲祖國犧牲、待自由之神戰勝後、吾人方暇啜泣也、觀此一段談話、足證將軍不但具推己及人之仁心、且是一位相對的非戰主義者、今將軍已逝矣、吾人追憶之餘、從知窮兵黷武之流、非眞正英雄本色也

學生文藝

論裁兵（大連西崗子實業補習夜學校預料生）（呂坤昌）

兵也者、所以保國安民者也、國無兵、則有外侮、而不能禦、民無兵、則有盜賊、而不能衞此兵之必不可少者也、何云裁乎、然而兵能護國、亦能蠹國兵能衞民、亦能害民、何也、近來吾國外債日增、國帑空虛、經濟不良、國權盡喪、舉國內之財、不足以養國內之兵、兵索餉而譁無餉而亂兵、亂則匪起匪起則害民由此觀之兵亦何可不裁乎、吾中國之兵多、出於市井無賴、不議武術、不諳道德、不知軍事學、以禦內亂而不能、以禦外侮又不足、是徒耗國家之新餉、阻止社會之安寧、何足貴乎、由此而裁之、一躍而爲上等之國裁兵之議、誰曰不宜

鐵路爲強國之要素說（昌圖縣立第三小學校高十七級學生）（王國權）

強國之策多矣、或發展教育以啓民智、或振興實業以利民福、或建築鐵路以便民生、諸凡此類、均能強國、而其中自有輕重在焉、夫教育以何進步、實業以何振興、豈不以鐵路有以致之耶、不然則教育腐敗可知矣、實業凋敝可知矣、民生凋敝可知矣、而希國家之不貧且弱也、能乎不能、由此觀之、鐵路實立國之本富國之要也不觀夫東西各國、科學之發達也、文明之普及也、焉知不以鐵路有以致之也而歐洲之德意志、威名振於全球、租界徧於五洲、執世界之牛耳、其何又非鐵路所致耶、然則鐵路爲強國之要素、洵不誣也

文言語體（吉林扶餘縣中學生）（吳化九）

上古洪荒草昧之世結繩而治、後世聖人易之以書契、於是乎文化以啓、學術日進、漸相沿而有文言語體之別、自民國以來、紛紛爭訟、或曰非用文言不可或曰非用語體不可、十數年矣、迄無定論、而不知各有所可、各有所不可、取彼之可、以彌此之不可相濟而互益、始克有成不然則流於偏而弊生矣、何言之、一字之褒、榮於華袞、一字之貶、嚴於斧鉞此千古之至文也、至如字字珠玉、擲地堪作金石聲又或如騰蛟起鳳、一此亦國家有用之文也、雖然用於文人碩士、若韓子文起八代之衰、歐公文救一時之敝可耳、至於未嘗學問者、之無差辨、魯魚恒誤驟而語以之乎者也、彼未明其意、結舌莫答、苟用語體則耳聞之、心已明之知識日啓、有懷即發、絕無鬱鬱存胸中者、樂何如之、此又語體之相當者也吾願可文者文言、可語者語體、斯得之矣

致友人書（皇姑屯扶輪小學校第二學年第三學期）（高一級生 董瑞卿）

某某仁兄大鑒、天涯地角勞燕分飛、自別以來、倏經年餘想念殊深、近奉手書論及中國經濟困難諸問題足見我兄關心國事、愛國情殷、溢於言表、並悉我兄起居安適、凡百順善、甚慰下懷、竊以吾國何以經濟困難至此、小弟不揣固陋略抒鄙見、吾國自清時外交失敗後、割地賠款之事、已見不尠矣、此經濟困難之肇端也、以人民膏血之金錢、建築無用之園明園、頤和園、國庫空虛關稅抵押外人、外商奪我權利、剝我膏血、以致官民交困、此前清末葉、經濟困難之遠因也、洎乎民國以來、軍閥專權、連年戰爭、一槍數百元、一彈數十元、炮火所過、廬舍爲墟、以致人民失業者多、此經濟困難之近因也、加之我國實業不興、洋貨充滿市街、利權外溢不知挽回、此經濟困難之又一因也、吾國之所以不強者、蓋實以經濟困難之故耳、愚陋之見、未識當否、專此特覆、敬候文安

小弟董瑞卿啓

關於吻（觀灼）

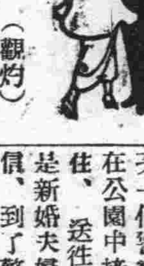

奧京維也納城衛生部、最近頒佈了一條禁止接吻的律令、他們的理由是這樣的、「當你和對方唇吻相接之際、每次至少有四萬個衛生虫、相互吸收到嘴裡去！因此、按照死亡數的比較表上所載死於接吻者、比汽車的肇禍還見多！」這種驚人的統計眞要使人看了舌橋不下！

法國近來有一個「反接吻會」的創設、將接吻的弊害、宣佈於衆、以冀促醒民衆、等他們自行戒絕、巴黎有一張報紙、主張用急促的方法接吻、藉免微菌互遞、同時、有幾個巴黎地方的醫生、極力宣傳把「握手」代替「接吻」的方法、可是除非能徹底明瞭接吻的弊害的、還是「我行我素」、這和奧京維也納的頒佈禁止接吻的律令等同具文、是一個調兒！去年、當聖士林紀念日前幾天、巴黎公安局長、一再禁止學生們在那天狂吻處女的惡習、可是那天的情形怎樣呢、惡習仍是牢不可破、法國有一個某城鎮、却能認真禁止男女在公衆地方接吻、二三年前、有一對夫婦、偶然當衆接了一個吻、便被捉去罰錢、從此以後、那裡當衆接吻的舉動、不復實現了

意大利某溫那地方的大審院絕對不許人民控告被人強制接吻的罪名、換言之、如果被人家強制接了一個吻去、無論他是熟人或是生人、不但不算侮辱、並且對簿公庭時、這個罪名也是不成立的事實這樣發生過、有一次、一對夫婦在車站搭火車、當某號脚夫替他們提箱携篋時把那婦人接了一個吻、她的丈夫怒極、揮拳擊那脚夫的頭、復到法堂上去控告、那車站上的職員見鬧了這個亂子、也將那脚夫開除名藉、但是那地方的法律、接人家的吻是沒有罪的、所以這個脚夫旋即釋放、同後他得了當地官長的援助、也就後職聽了！

在美國紐約省、黑暗的電影院中、絕對允許擁抱着、有幾處火車站章程、却禁止接吻、不過他們並非站在「道德」的立場上來禁止、實因許多乘客、當火車將出發時驪歌初唱、不免黯然銷魂、一隻手拉住了車欄、一隻手擁住了將分別的親愛者、凡面部上的耳、目、口、鼻頰、眉、吻所能及、無不親之、以圖剎那間的愉快、這樣、車站上的職員們、到了規定的時候、欲開車而不能只索等候他們畢了才揚旗開車、時間上往往因之遲緩一二分鐘、他們所以要禁止接吻、即以此故！

烏海倭省的克關浮蘭特城、禁止 男女當衆接吻、惟新婚夫婦在蜜月中者免、有一次一個警察看見一對男女、在公園中接吻、便將他們捉住、送往警署、他們聲明是新婚夫婦、而警察却不相信、到了警署、稔是實情、才把他們釋放、但這對新婚夫婦、因那警察誣人之罪、心有不甘、便去告他、要求賠償損失費銀七百兩、開庭之時、承審官准如所請、「塞翁失馬、焉知非福」他們竟得了一筆意外之財

南美洲巴西國、禁止在里烏海峽月光下接吻、他們爲房微杜漸之見、每晚派遣許多騎馬警士出巡、可是救火員警士、兵士水手…等、凡身穿制服者、却不在此限、這種「只許州官放火、不許百姓點燈」式的辦法、却也罕見！

日本國處理接吻、要算世界上最嚴峻的國家了、從前有一次、他們開一個全國美術展覽會、外人的藝術作品、也許列入、法人洛定氏的雕刻像、題名「接吻」、要求列入、實際這個影刻像、並無一點猥褻的所在、却因題名的不當、便被拒絕展覽、至於所照影片、無論自製或外片中、他們的影片審查部中、有六隻放映機、終日轆轆試片、審查員站在機旁、加意視察、偶有一幕接吻、擁抱猥亂、侮辱等映出來、有礙於公共道德者、須立刻停映剪去、製片公司經此一度審查、才許公演、惟須付審查費、新片每一米達五分、舊片或劣片、從二分到一分、審查員報告、每年剪去之吻片有三十萬尺之多、剪下之後、他把藏諸貯藏室却不焚去

歷史叢談（百五十）

皇帝（香庵）漢成帝以大臣應天變、（綏和二年）唐昭宗以赦禳彗、（龍紀二年）晉孝武舉酒祝長星、（大元二十年）秦主苻生、以太白入井爲渴、（晉穆升平元年）今日者、科學明、而迷信已破矣抑知迷信者、乃不迷信之舉人、假神道以設教、故凡熒惑守心、太白入井、長星彗星、均謂之天變、天變云者天垂象示警於人、人臣據之以進言、人君借之以省過、進言者實爲口實、省過者信爲天意、古之人君、因天變而側身修行、不敢自暇自逸皇風於是乎清夷、蒼生以之而富庶、天變之有益於人、豈淺鮮哉、故孔子言獲罪於天、無所禱也、孟子言樂天者保天下、畏天者保其國、戰國游說之士、談天者亦大有其人、天之一字、壓倒一切、誰敢違天、誰敢欺天、誰敢不順天、而逆天者、然而天能警賢明之君、而不能警昏庸之主、如漢成帝時、熒惑守心、唐昭宗時、彗星出三台、入太微、長十丈餘此天變之大者、乃成帝殺丞相方進以禳之、昭宗赦天下、以禳之、均誤矣、天垂象以示警於君、君不受警、則亦已矣、何反以臣應之、以赦禳之、是欺天也、以人應天、罪莫大焉、吾恐獲罪於天、無所禱也、誠有如孔子所云者、故成帝既殺方進曾不彌月、而宮車晚出、不病而死、非因萬人所指乎、復歸罪昭儀、昭儀自殺、爰子有言、天命不恪、不貳其命、禍福之至、安可移乎、即使可移、徒以丞相昭儀爲殉、亦可哀已、昭宗既赦天下、犯法者幸而免矣寃者之寃、何由能申、故亂人無所忌憚、各據一方、黃巢雖滅、而朱全忠覓大展其篡國之伎倆、弑昭宗於椒殿、是則禳以禳而愈長、掃平唐室、如疾風之掃秋葉、吾見其易、未見其難也、尤可嗤者、晉孝武舉酒祝長星、秦主苻生、以太白入井爲渴不但不知敬天、不知畏天、直以天變爲兒戲、舉酒祝之近於東方之滑稽、以入井爲渴、近於商紂之矯侮、出之當人、猶可說也、如李青蓮舉杯邀明月、々々可邀、星亦何不可祝、詩曰、維南有箕不可以簸揚、維北有斗、不可以挹酒漿、又曰、維南有箕、載翕其舌、維北有斗、西柄之揭、夫箕可簸米、斗可挹酒、井豈不可飲乎、豈不可供太白之飲乎、然詩人斷章取義、未嘗不可借以抒懷以發其牢騷、若明々天垂象以示警、是必天怒於上矣、天怒於上、可占知民怨於下不思儆悔、以弭天變、而顧逸豫馳驅、流連忘返、曾不旋踵、一被弒於貴人、一被弒於苻堅、殺身之禍、迫於眉睫、而弗省弗悟、哀哉

己巳上巳客連灣成詩寄北平燕京大學三媳盛明漪明漪生甲辰上巳（胡子晉）

余生四月四、子生三月三、上巳好修禊、詩酒相狂酣、良辰與軼事、古今成美談、子以是日生、淑秀希無慚、尊公久宦浙、（尊堂親家以壬午孝廉宦浙四十餘年、今鬢髮俱白、年踰古稀、精神壯旺）子亦生江南、春光育明媚、水色煊蔚藍、毓秀關地靈、況乃書味、育才夙所志、（明漪攻教育學）游學未爲酖、哲學識旁搜、佉盧奧亦探、坐擁書百城、豈必手桑蠶、嗟余悵遲暮、補學偶不堪、易子婦與夫、博學萬彙涵、北平與東瀛、郵忙爲詩耽、（椿兒現在東京求學）

膠亂春感（知非）

楊柳軍旗舞曉風、杏花斜映血花紅、故鄉三月好天氣、都付鎗煙彈雨中、幾番烽火連霄起、萬姓炊煙鎮日無、海北海南風味別、流民隨雁便成圖、揣姑紛傳已折衝、瘡痍待起有歡容、紅羊浩劫歷殘否、莫道一重深一重、大地紛々浩劫頻、滄桑變幻豈無因、可憐最是新歸燕、不見當年舊主人

早婚之害

青年男女●

在十六歲至二十左右
正當發育之時代
因智識早開乃謬然結婚！
爲父母者抱孫心切
恒喜爲其子早婚
豈知在發育之年齡
而試動房事
身未發而精未足
元氣之損傷言之可怕●
故早婚之男女
每未老而先衰
或竟中途以夭天年●

美國最新出品

美育賓

是大補虛損之品
能生精液長氣血健腦筋
滋陰補陽
培本保元
凡早婚之人不可不服
試服一二瓶後
精壯力强體氣雄偉
即有驚人奇效
一試即知効力迅速

購者謹防假冒、查近來有奸商、冒仿此藥之牌號、其名目亦類似美育賓相仿、而內中藥科、毫無功效、魚目混珠、意圖影射、稍不詳查即受其欺、特此聲明、諸君注意也

眞正美育賓之價目每瓶大洋壹元八角　半打九元　各埠大藥房均有出售

大連代售處　街裏華泰藥房　西崗德記西棧電話八七八八　華西藥房
分行哈爾濱　道外中八道街　信昌藥行

大阪商船出帆

●開往天津午後出帆
▲貴州丸 四月二十七日
▲河南丸 五月四日
▲武昌丸 五月十一日
●開往橫濱午後三時
▲貴州丸 五月三日
▲河南丸 五月十日
▲武昌丸 五月十七日
●開往門司神戶大阪前十時
▲香港丸 四月十二日
▲亞美利加丸 四月十四日
▲浦路丸 四月十七日
▲貝加爾丸 四月二十三日
●開往朝鮮經由長崎鹿兒島
▲東丸 五月四日
●開往上海福州基隆高雄
▲京丸 四月廿二日後三時
▲長平丸 五月三日後三時
▲福建丸 五月十四日
●開往紐育概不乘客
▲阿蘇丸 五月一日
●開往歐洲不概乘客
▲阿拉甫丸 五月二日
●開往北米
▲倫敦丸 四月廿二日
大阪商船株式會社大連支店 電話四一一三七番

日清汽船出帆

●開往青島上海午前九時
▲華山丸 入渠中
▲唐山丸 四月廿二日
日清汽船株式會社大連支店 大阪商船代理店

國際運輸船出帆

●開往青島
▲敦賀丸 四月十六日
大連市敷島町六番地 荷客取扱店 丸二眼房 電話五八八八番

隆安輪船出帆

●開往登州府龍口
▲隆安號 四月十八日後六時
荷客取扱所 宮崎商會賬房 大連市山縣通一七七番地 隆安輪船公司 電話五二二一五番

近海郵船出帆

●開往長崎橫濱神戶大阪
▲淡路丸 四月十八日
●開往橫濱
▲勝浦丸 四月二十七日
▲玄武丸 五月三日
●開往天津牛莊
▲相模丸 四月 日
▲勝浦丸 四月十九日
▲玄武丸 四月二十五日

朝鮮郵船出帆

●開往青島川
▲會寧丸 四月廿七日
●仁川長崎鹿兒島行
▲羅南丸 四月廿三日
朝鮮郵船株式會社代理店
近海郵船株式會社代理店
日本郵船株式會

大連汽船出帆

●開往青島上海滿鐵航
▲天津丸 四月十七日前十一
▲榊丸 四月二十日前十一
▲大連丸 四月廿三日前十一
●開往天津
▲齊通丸 四月十八日
▲天潮丸 四月二十一日後二時
◎開往香港廣東
▲龍鳳丸 四月十七日
▲老虎丸 四月二十七日
▲煙台丸 四月三十日
●伏木新潟行
▲永安丸 四月 日
●開往青島
▲濟通丸 四月 日前十時
●開往登州府龍口
▲龍平丸 四月十八日後六時
●開往煙台
▲第五大星丸 四月 日
◎開往安東
▲第一進丸 四月 日
大連汽船株式會社 電話四一八五番
大連市敷島町 寄局貨客經理店 永和公司 電話七八六八・七二七五番

阿波共同汽船出帆(大連)

◎開往青島
▲第十六共同丸 四月十九日
●開往芝罘威海衛青島
▲第廿一共同丸 四月十六日
●開往芝罘威海衛仁川
▲第廿六共同丸 四月十七日
●開往天津
▲長山丸 四月二十二日
◎開往鎮南浦
▲長山丸 四月十七日前十時
大連市山縣通二〇〇 阿波國共同汽船株式會社大連支店 電話八九六一・五〇〇一

政記輪船出帆

●開往琯斗興化福州
▲華安號 四月 日
●開往青島海州
▲勝利號 四月 日
◎開往芝罘香港廣東
▲福利號 四月 日
◎開往上海
▲瑄利號 四月廿三日
●開往龍口
▲順利號 四月十九日
●開往芝罘
▲得利號 四月十八日
●開往威海青島
▲永利號 四月十六日
●開往青島香港廣東
▲廣利號 四月十六日
●開往汕頭
▲乾利號 四月 日
●
▲昌利號 四月十四日
▲恒安號 四月 日
●開往芝罘廣東青島
▲達利號 四月十四日
■開往安東
▲增利號 四月十九日
▲有利號 四月十七日
政記論船股份有限公司 電話四一一四四番

鹿玉軒記出帆

●開往宇品今治三津濱大阪
▲御月號 四月卅日
●開往芝罘
▲海壽丸 四月 日
●開往芝罘威海衛仁川
▲利通號 四月 日
●開往安東
▲松浦號 四月 日
大連市加賀町 鹿玉軒記 電話(六一一八)(三八五一)番

自動車學生募集

運轉手養成若看規則書寄郵票二錢即發去不悞
又介紹職業學費又低廉
大連市沙河口 水源地自動車學校 電話九六九七番

農家與種植家鑒

商標 B.M.&Co.

用卜內門公司肥田粉壅田能得四種最好之效果 能增加收獲 能肥潤土壤 能除滅害虫 能多獲利益

一品蛾眉牌完美肥田粉
眉月蛾牌硫酸錏肥田粉

卜內門公司
如欲購用各肥田粉 請向大連山縣通一百九十六號或就近之分售處接洽可也
總公司在上海四川路四十一號 各省內地皆設分公司或經理
本公司經理 農得利肥田粉有限公司

道濟普通號汽車轎箱寬敞座位舒適內容優秀裝設完備製造精良駕駛輕妙任何路途均極安適毫無顛波之苦此道濟普通六缸汽車之優點足能證實其夙著之聲譽而貨精價廉之說誠非虛語也

美商公懋洋行

總行 天津法租界先農路二十五號 電話南局三〇二八 三五六號
分行 瀋陽 哈爾濱 北平 大連
本行駐瀋辦事處大西邊門外

●清痰保肺丸之特效●

一治憂慮肺痛之咳 ●一治夜不安眠之咳 ●一治喉痛聲嘶之咳
一治天將時疫之咳 ●一治四時感冒之咳 ●一治喉癢虛寒之咳
一治胸痛背痛之咳 ●一治老人虛弱之咳 ●一治胎前產後之咳
一治酒色爲患之咳 ●一治氣管發炎之咳 ●一治咯血癆傷之咳
一切日咳 夜咳 連聲咳 單聲咳 白痰咳 黑痰咳 無痰咳
唾血咳 破金咳 朝熱盜汗咳 心跳氣喘咳 雖最日久之纏綿
咳症服之無不應驗如響是誠爲肺病之良藥也(價目每盒現大洋壹元)
各省各埠各大藥房均有代理設無購買將欵寄交本房
總發行營口西街義興成餘記大藥房

肝火中燒・最易激怒・世人往往因小不忍而亂大謀者・實由於憤怒・由於肝火・

君有肝火否・盍服第威德潤腸丸以平之・藥料完全植物質・毫無刺激作用・日服二粒・肝氣不作・祝君前途更多勝利・

價格低廉祇售兩角
第威德潤腸丸
各大藥房均有出售

哈爾濱裕慶德毛織工廠專銷部

出品 國產

註冊商標 太少獅圖

國貨展覽會上獲得特等奬章

政府特准免稅・博得世界榮譽・人人歡迎之國貨

提花毛毯 提花絨毯 駝絨素毯 軍用毛毯 色素毛毯
中山呢 大氅呢 軍服呢 駝絨呢 各色細呢

風行寰宇・供不應求

良以本廠所織呢絨、毛毯、各種原料、純粹是用中國出產之羊毛、各品織造精良、久蒙各界贊許、呢絨優美、毛毯尤佳、花樣翻新、四季咸宜、呢絨堪製各式服裝、毛毯是尤不可不備、蓋於家居旅行、特別方便、贈送親友、陪嫁姑娘、迎娶新婦、以及喜壽興儀、製作禮帳、最爲雅觀、洵爲有益社會惟一之良品、實中國特別之國產、愛國同胞、同深惠愛、種類繁多、取價從廉、政府注重商工實業提倡國貨爲懷、特准概免稅厘、本廠爲謀民生、所以不惜鉅資、滲淡經營、悉心研究始有今日也、尙希愛國同胞、利用國貨、是所深望焉

各大商埠・均有代理・凡蒙賜顧・無任歡迎

本工廠專銷部設在哈爾濱道外正陽街二十八道街口 本廠分莊設在 上海法界吉祥街 天津北馬路嫣子胡同 奉天省城小西關

勝利誰歸

今有二人焉具同等資格出而擇妻或謀事一則氣爽神清目光如炬一則面黃色萎口臭神疲則此二人之勝負又焉待智者而後知乎或問此二人相去何如是之甚耶曰是在其腸臟之工作如何耳苟便秘則食物屯積其中發生毒質吸入血中于是全身胥受其影響矣韋廉士藥局清導丸之設蓋專爲此等人焉東省大民屯東盛閣號馬君玉林來書云「鄙人素患便秘因而面黃肌瘦力乏神昏口苦舌苔屢治無效後服清導丸數劑諸症悉愈今則精神甚好體氣亦佳矣」

清導丸每一瓶六角 六瓶三元 遠東總發行韋廉士醫生藥局
上海江西路六十號 各埠藥房均有出售或直向本局郵購郵力在內郵票收用

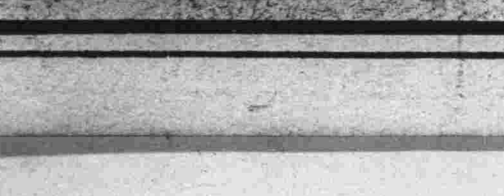

大連

山本社長難入閣 取引所或民營
木下長官歸任抵連之表示

爲帝國議會開會、及其他政局問題、上京多日之木下關東長官與夫人、安藤春日兩秘書官、乘於十五日正午入港之烏拉爾丸歸任、出迎於大連埠頭者、有藤岡警務局長、神田內務局長藤原旅順民政署長、田中大連民政署長、及其他旅大知名之士、並新聞記者等、關於滿洲各重要懸案、及大連取引所之民營問題、均各有所質問、取引所之民營說、如合理時亦可實行、政治方面之山本滿鐵社長之入閣事、雖有其說、然因有種種之關係、於事情之實際上、或不能入閣滿蒙諸問題、林總領事與其他關係者、所協議之各事、曾有北報、余對於滿蒙問題亦曾向首相陳述矣、大連市長問題、亦略表示數語、登陸後、即乘自動車赴旅順、於午后一時三十分到自已官邸於藤岡局長等往訪後稍事休息旋永山旅順市長又特往訪問云

榮町之貧民 願赴北滿者少 宗旨不定者多

關於北海岸榮町一帶之難民官衙爲保公衆衛生、遂決計驅逐、又觀其情可憫、對婦幼女可憐、故計劃往求滿鐵免費北送、現由東西兩公議會、及宏濟善堂與山東同鄉會、萬國道德會派員實地調查人數多寡等因、迭誌於報紙、調查員冒風乘寒、調查之結果所在戶數爲三百九十六家、人數爲一千六百九十四人其中希望隨便車北上開墾者爲五百二十四名、其餘願官府撥給地皮重行新築窩棚者有之、希望以其他方法挽救者有之、仍欲在該地不撤者有之、宗旨不一、各有見地惟官署當局、除對於希望北往開墾者有一定之計劃外、對於宗旨不定者、並無議案總之撤走與否、於今春末決使北海岸一帶乾淨、一人不留、其不欲北遷者、悉任其便、但凡有碍公衆之衛生者、立即驅逐、毫不留情以是希望避該地之難民早日設法、而免當日驅逐時之狼狽也、聞兩公議會、已將此案製成、日內即連袂謁見滿鐵部長、仰其開恩、開始輸送難黎云

官道開通後 電車道延長 自神社前至沙河口車站

沙河口驛至沙河口神社間開鑿官道、因係山坡丘墳、工事頗難、特別撥出工程費三十餘萬圓、自前年着手興工修鑿、需三年間工程、本年秋當可告竣目下工人等有一千餘名、已掘鑿大半、於本年十月、可能竣成、特全部竣成後、滿電當局、即將沙河口神社前電車道、延長至沙河口驛、再與周水子幹線大道相聯絡、將來沙河口之市面必大發達、則電車軌道、亦可延長再通於周水子以及甘井子地方、滿電又於電車道延長至沙河口驛後、該地方之電車線路、尚有問題者、即自神社前至沙河口工廠前之直通電車道、原爲工廠出勤者便利所設、現已停止運轉、現在欲行自該線由工廠前左轉、經沙河口警察署之右側道路、與沙河口北方大正通之現在電送線相聯絡、電鐵方面、將來如何變更、此為一難決問題云

關東廳之人事異動 當在五六月

關東廳之官制改正案、於木下長官歸任後、一俟加以研究。方可實行、關東廳因拓殖省之設置、人事自亦必行動、當在五月下旬及六月中實行發表云

改善市場設施 聘專門委員 組織調查機關

大連市當局、關於二三十萬市民之日常生活上、有最密接關係之市場施設及衛生設備、並其他各應改善事業、均宜及時速爲辦理、關於衛生事業、欲行組織常設衛生委員會、然在市場方面、希望組織社會事業委員會、但如照行、則仍不能有根本的改善、故欲實地改善大連市中之五市場施設、組織市場施設調查委員會、網羅關東廳滿鐵其他關係之專門家十數名爲委員、從事根本改造設施、近日內即決定聘請囑託委員云

警官練習生 來連實地視察 本日午後回旅

關東廳警察官吏練習所乙科生七十九名、於十四日由小坂警部、率領之下、乘當日午前八時半、由旅出發之列車來連、當即分配於各署管內派出所、實地練習、十五日在市內各地視察、畢即乘午后五時由連出發之列車歸旅矣云

脅迫金錢 當場被捕

有朝鮮人金連秀者年三十歲於十三日午後二時許、至市內若狹町二四五番地若榮萬作家、脅迫現金錢、當被大連署刑事聞知、奔至捉住、遞回署內查金脅迫之動機、係若榮家販賣禁止品、爲金知、關金現在市社會館居住於日前曾脅迫福田某金票三元、是日午後金在大連劇場後、某中國雜貨商、飲得酩酊大醉、不知在何處拾得直隸軍第三軍副司令官程鍩之顧問立島城司之名刺、即至前記之若榮處、脅迫要錢云

綠林生活未作成 先嘗鐵窗風味
兩傭人盜得主人手槍錢物 逃在原籍落網贓物均起出

大連東公園町七六番地關東倉庫長大內球三郎氏家、於十日夜十時許、不知被何人竊去金鐲子手表及其他諸貴重品共計十三件、價値金一千餘元、除此而外、並有貯金通帳二千八百二十五元、現金四十元、手槍一支、子彈二十五粒、共計四千餘元比及發見、而犯人已逃、紙調查、便知其傭人鄭吉良(十九歲)所爲、以是即往鄭之現住所寺兒溝查看、則亦杳踪隨跡、所在不明、當據實通告大連警察署、仰爲追糾、希翼早日弋獲、正於搜查中、而彌生町二四番地銃砲店崎岩庄太郎氏處、又有僕役盜取手槍二支及子彈六十粒事聞矣、合而考之、乃該二人共謀而爲、蓋鄭與岩崎處之傭人王鎭令、係表兄弟、此次竊此鉅款、拐走手鎗、定有計劃、管轄之官衙雷厲風行、偵訪犯人之消息中、又據鄭之事主大內往報在鄭之住所內曾發見遺書一紙、內稱當鄭在大連海關任事時、挾疑將我報告小衙門當被捉去、百般烤打、且押送法院、拘留一星期、出獄即欲雪此仇恨、苦無良機、現在我之仇已雪、鄭之屍體已送往大海、我乃王小福、又名芳應錫是也、官署據情疑定鄭某所爲、希圖朦騙官署、逍遙法外、再度調查鄭王二人原籍之結果、知其二人已逃往金州管內黃嘴子廟會十字街屯、但因彼等持有手鎗、非有强幹之刑事、而難制止、故於十三日由憲兵隊派遣朝任長、陳井通譯、大連署又派吉岡張悅堂兩刑事、駕車前往、至時則見鄭在門首把風、張刑事知爲鄭某、當以迅雷不及掩耳之手段、一躍而前、順手一捧、將鄭之右腿擊傷、手槍落地馬上轉起、王鎭令聞外有聲持槍而出方出門即被捕獲正在人慌馬亂之時、則見一人破窗而出、亦被張刑事捉獲訊問之餘、便知爲王鎭令之弟王金令、犯人逐一落網後搜查家屋、一切贓品、悉行發見、一無所失、架於車上滿載而歸、押於署內、然查此二人竊物竊槍之同時係嘗鄭在大內家工做時常對王云斯等職業、前途無望、今生已矣、吾爲男子者、何不作一驚天動地之事、抖抖尙武的精神、王因其勸誘、對於爲僕一事、亦極灰心、因斯即時常與鄭協商辦法、鄭、即告王宜往北地作綠林生活、頗較爲人作傭有趣、故慫慂王乘機竊取岩崎處之手槍匣槍、二人議決後、侍機而動於十日夜適雙方之事主外出彼二人即一同動手、王將手槍竊出、立至鄭處、惟時念官署之搜查力高、非有過人之妙策、而難朦蔽官衙、經恒夜研究、始出妙計、當將鄭所住之小屋便門玻璃擊碎且故意將床欄撤滿紅色裝作人血、故遺書一紙表明虎之去踪、安知其法不高、當被窺破、陷身法網、現以强盜預備、並盜犯人、拘留在署、追審餘罪中、惟查此案之破獲、多賴刑事張悅堂、想張氏設不勇而前進倘犯人開槍、豈不險哉

女掌班心毒意很 雛妓險見閻王
玉骨氷肌打得皮破肉綻 逃至警署請保護可憐人

西崗子遊廓二十一號錫中庭處之雛妓小保、因市景蕭條之關係、致事由不佳、遂招女掌班的婆淑卿之怒、事不問因、逞其悍婦的行爲、於十二日夜、因小保無客、淑卿情急、於十三日午前二時將小保禁在一室、私居公堂首鞫其兇、繼以竹棍漏毆其身、尚不足洩其憤、又以煙籤向其腿部亂插、小保雖痛猶不敢張聲、蓋淑卿有說在先若亂呼亂叫、決使一命歸陰、小保不堪其擾、雙膝跪地、叩首如搗蒜、百般哀饒此情斯景、雖鐵心之人、亦必有所感動、惟淑卿不以爲然、小保以此一隅不惟不止刑罷打、且更行嚴厲、小保因之昏過再三、體無完膚、直打至是朝七時、始行中止而小保之小命、亦險些見了閻王、至小保之玉骨氷肌已早成爲皮破肉綻之血人矣惡鴇爲避免官署之耳目計、當將小保禁於室中、不准外出飭爲靜心養傷、而小保因已知大連之警察署、素以維持人道爲主旨、故於十五日乘機脫出虎口、而請保護、該署據情查驗身體、果屬事實、傷痕仍在、觸目痛心、以是立將小保送入善堂暫爲保養、一方傳訊窩主、何出此慘無人道之暴行、斯此據志岐保安主任云、斯此慘無人道之惡鴇、決定嚴加處分、以儆將來云

將淘汰老朽警部

關東廳警務局所轄巡查及警部補之調動、業經發表、其次之問題、則爲淘汰老朽一部及調昇警部補、因六十一名之定額中、現在只有五十八名、尙欠三名、故監察官制度實施以前、當不免有一番更調云

發見新水源 在金州紅崖子 近將試驗水量

關東廳土木課、近在金州馬家屯會前楊家屯紅崖子海岸非水一處、當干潮時淡水滾滾湧出、經調査結果一日出水、量約達千噸、久欲創辦之達灰工業、一日需水二千噸、得此已有其半、土木課欲加以修築、以便雖於滿潮時亦汲水、但所偏之中國工人、竟無一人肯下手問其原因、則謂自古有龍棲息其中、如汲取其水、即發生癘疫云云、此等傳說當然不外爲一種迷信、滿水技師近將試驗其水量云

公小男女教員 竟有多數病人 計八十名當局考慮善後

關東廳學務課、對於州內公小學堂職員之身體、曾經調查、成績頗不强、爲應詳加考慮之大問題、被檢驗身體之教員、日本人男女合計四百九十二名、中國人教員男女合計百十五名、以及其他等合計總數八百五十五名內中患肺病者日本人男一人肺浸潤者日本人男五人女二人、呼吸音微弱者日本人男一人女二人、中國人男四人女二人、氣管支加答兒日本人男八人、中國人男四人女一人、助膜炎者日本人男五人、中國人男一人、喘息日本人男一人、心亢進日本人男二人女一人、中國人女一人、心臟擀膜症日本人男七人、色盲及色弱日本人男十六人女一人、中國人男一人害眼日本人、男五人、中國人男一人、結膜炎日本人男四人、總計經驗查後、發見患病者總人數共有八十名、教育兒童頗爲危險、對此問題、誠應大加考慮者云

慈惠病院 改善內容

大連慈惠病院、於三月迎聘滿鐵衛生課長金井章次博士爲理事長、大行改革內容、來聘醫學人員、輕減醫藥費等云

基青爲學生種痘

奧町中華基督教青年會、對於個人衛生、極力講求、天花之爲害、人所共知、特請該會副會長簡仁南氏、施行義務種痘、不取分文、昨天後午曾在劉家屯永安街該會小學校男女學生數十名、均實行種痘、簡氏爲推廣種痘預防天花計、凡該會會員及平民學生、或少年團團員、有該會之介紹、均可隨時至仁和醫院種痘、簡氏之熱心公益、可以風矣

汽車撞傷騎車人

十四日午前八時二十分、市內長者町電車站附近、有住於市內石道街東第一區三十番地之劉金安二十歲、騎自行車自該處橫過車道時、忽有自東來自沙河口去之自動車正與自行車相撞、騎車人負重傷、約需二個星期、方可治愈云

醫大新入生 共六十五名

中日人中學校畢業者、多半昇入高等或大學、本年度旅順工大之新入生、已誌前報滿洲醫科大學豫科本年及第之中日人學生氏名及出身學堂列後、投考者之總數、共爲一千九名云

合格者名	出身中學
東長平	大連中
土井滋	朝鮮大田
藤田長雄	福井
古市友成	大連二中
古井清	大連一中
濱野滿雄	京都濟美
花澤讓治	千葉長生
橋口四郎	大連二中
本間悌次	山形酒田
堀威比呂	大連二中
堀谷良平	同上
穗積正敏	福島白河
伊庭希樹	廣島修道
市川清實	朝鮮光州
井原忠邦	廣島一中
石井清	撫順
門英雄	廣島一中
堅本主計	熊本鹿本
香月英郎	佐賀鹿島
北村武雄	俱知安
兒玉貞雄	長野上田
兒島勝雄	奉天
米港芳文	大連二中
越口景男	旅順一中
栗山悅三	奈良五條
今野疆	仙臺一中
前田長	滋賀今津
前原裕	修猷館
趙庚寅	旅順二中
吳國興	南滿中堂
華澤丞	中日書院
高永祥	南滿中堂
擔之吉	同上
松島將	鳥取一中
宮川俊介	撫順
宮下尙守	群馬藤岡
望月策夫	廣島師附
本池勇三	奉天
二宮光盛	宮崎延岡
西野廣吉	兵庫州本
岡內茂	大連一中
大野虎夫	大連二中
大下要英	奉天
廖英雄	同志社
佐藤孝治	旅順一中
澁谷龍雄	撫順
繁永榮治	大分宇佐
庄司司郎	和歌海草
高木斌	山口德山
高橋誠吾	大連二中
照井精任	岩手一關
都甲元二	奉天
津村大郎	京城
上野正夫	大分
梅原一雄	純知城東
渡邊儀行	大連二中
渡邊正住	福岡嘉穗
山嶺忠俊	大連二中
山崎勇	京都東山
山崎正雄	廣島一中
吉野時雄	旅順一中
萬興文	南滿中學
梁成	同上
劉寶珍	中日書院
劉憲高	大連二中

大連檢查局 受理犯罪書類 比民國十三年增加一倍

大連市愈發展、則人口愈增加、人口愈增加、生活愈複雜、生活愈複雜、則犯罪之事件、則隨之增加、若滿鐵沿線各警察署及領事館、向大連地方法院檢察局送達犯罪書類、其勢如潮澎湃而來以致各檢自操上之書類、堆集如山、雖屆星期、又無暇休息、帶歸自宅、而爲受理查於民國五年前、越過者五十五件、新受理者一千四百四十七件、計千二百二十二件、此中起訴者有七百五十五件、不起訴受處分者三百十九件、向日本內地輸送者七十七件、共處理之件數爲一千百五十一件、共完者五十一件、此書件中被告之人數、男子一千四百四十三名女子占三十六名、共計一千四百七十九名、而五年後越過者八十件、新受理者二千五百五十七件、計共受理二千六百三十七件、此中起訴者一千四百七十八件、不起訴處分者九百八十五件、輸送日本內地五十六件、計處理者共二千五百十九件、未定者百十八件、而此中被告人數男子三千二百九十二人、女子百七十三人、共計三千四百六十五人、辦理之數、如此之多、誠爲驚人此不但出乎檢察局預料以外即一般市民之夢境中、亦不料及也、本年至十五日間、已竟受理六百六十一件、檢查局員之忙否、可想而知矣

騰出特別豫算 建築市住宅

關於經營南山麓土地之大連市特別會計、今次業已廢止石本市長已於十二日之參市會中提出審議、該特別會計之益金共七萬五千圓、市會刻間當局正在考慮中、大體希望將此項使用於建築事業計畫、諒必將此欵繰入於特別會計市營住宅經營費、實行建築市營住宅、在桂町借入敷地之空地中、建築乙號住宅六戶、並將沙河口住宅隣接、官有地借入、建築丁號住宅三十二戶、合計三十八戶開乙號六戶共需費一萬七千六百四十圓、丁號住宅三十二戶共需費四萬圓云

一分精神一分財

人生作事、端賴精神、一分精神、作一分事、賺一分錢、不可强求。。。。。。

但人之精神有限、而世上財源無窮、欲求財源之增加、宜先求精神之增加、

服百齡機

爲增加精神之唯一方法、補腦補血、强身健體精神一到、百事成功、收入亦因之增加、是故服百齡機者……亦間接之發財祕訣也、

▲百齡機價目 均按現大洋計 小瓶一元 每打十一元 大瓶兩元 每打廿元

東三省總發行所 奉天大西邊門外 九福公司

大連分銷處 華泰西藥房

哈爾濱分銷處 泰華西藥商行

各大藥房均有出售

荔香樓開幕廣告

啓者敝號設於西崗平和街九番地電話六二〇八番專售廣東福建四川菜飯仿宵夜例每份兩菜一湯不過小洋六角其餘各菜定價之廉莡於極點樓上下雅座十餘間均極清潔茲定三月初一開張敬請諸君惠顧一嘗方知言之不謬也

再本舖代賣福建醬油肉鬆茶葉并雜貨滿臘醬各貨

建築材料廉價廣告

修蓋房屋內外用粗細材料無不齊備多少不拘來電急速送到倘蒙惠顧無任歡迎

并代理報紙百斤金六圓

大連市三河町一八 電話三八二一番

雲記號謹啓

專用商標 愛輪

合資會社 愛輪膠皮工廠

大連青雲臺十二 電話六二八〇

營業課目

新式地下足袋 男女膠皮靴鞋 膠皮底運動靴 各種膠皮鞋底 馬車車輪膠皮 膠皮後跟前掌 專製膠皮等物 軟硬一概俱全

房屋出讓啓事

啓者茲在市內伏見台大黑町、避靜地方有洋式樓房一所計民有地一百坪

樓上爲十六坪「兩大間」樓下爲三十八坪「大小四間」平房二十一坪「大小三間」洋式便所及暖房溫水等「暖氣管」一切設備俱全

右記之房屋廉價出讓更有特別便宜如有希望者直接向日本基督教青年會黑田君接洽之電話爲八六四六 五〇六〇可也

田中玉啓事

鄙人自民國十二年因病求卸山東督軍以後向不與聞政治又因軀調養宜於海濱十三年在北戴河小住十四年即卜居大連之星個浦四年以來於體質尙覺適宜久滯海濱職此之故者各報妄加揣測時以賤名列入政談深恐各方有所誤會茲特鄭重聲明無論何種政治團體鄙人概不與聞此啓

聲明 防騙並請逮捕廣告

兹有善於行騙久慣拆白之天津人高鈞朋者又名蘭亭年約廿餘身高五尺許濃眉大眼長臉鼻凸面色灰黃天庭略窄每一發笑則下額左歪專以行騙爲能事今年二月間至敝人處聲言爲敝友康品卿君送匯詐去金票百餘元前晤敝友始知被騙並到處假借敝人名義詐取金錢似此行爲實屬目無法紀已極除呈報官憲外望敝親友切勿受其欺騙如知其下落希即示知以便捉拿送官懲辦特此聲明俾衆週知

本溪湖包工人 鍾秀亭謹啓

招租

伏見臺千歲町六番地洋樓半座租與安實華人合意者請到上列住址處月波接洽便妥 電話八一四八番

啓者鄙人前由連乘船返青時不知何時失愼覺將自名蛋式木型手印一顆丟失嗣後勿論如被中外人士拾得或蓋此印支取作保作廢概歸無効特此登報聲明作廢

青島福興裕經理 于全令啓

前滿鐵總裁故伯爵後藤新平閣下四月十三日逝去茲定本月十六日午後一時於敝社殉職者記念碑前(協和會館前)舉行追悼會生前各界辱知諸位屆時務祈到會參加爲荷特此謹告

昭和四年四月十五日

南滿洲鐵道株式會社 社長 山本条太郎

遼寧新生活影片公司附設各大戲院之一

大連 上海大戲院

◀陰曆三月初五日放映▶

明星公司最新出品

第一軍事浪漫巨片

(美人關)

此片內容豐富表演恰當光線山水佈景堂皇眞是無美不備請勿等閒視之

導演 卜萬倉 主演 楊耐梅

下期 [illegible]

大連西崗 華北大戲院

陰曆三月初七日起映

主演明星 胡蝶

孟姜女 尋夫

哭倒萬里長城

下期放映 天門陣

慈術大藥房

主治說明不用細言顧客盈門戶限爲穿治愈者千々萬々閣下若不憑信請先購試驗(至本櫃購藥足大洋二元者贈往復電車票外埠函購申鈔匯票皆可金票則隨連市作價郵費在內)歡迎

杭州萬利分此東三省總經理

大連(露天市場西尾上町四十四番地) 慈術大藥房 呼出人和公司電話二二四一〇番

效驗說明書函索即寄

榮譽 補血固精丸

專治早洩遺精腰背酸痛面黃肌瘦久年不孕凡係身體虛弱等症無不能治藥性平和男女老幼四季可服奏效

(價目)每瓶現大洋二元

功效卓著 雷厲風行

萬利止咳 天下馳名 靈驗非常

專治男女老幼傷風勞損久咳新嗆及一切百般種種咳嗽服用二粒馬上見功立刻止咳痰消氣爽

(價目)每盒現大洋二元

感謝花旗賠欵迅速

啓者鄙人於去年經一面坡振春介紹投保花旗保險公司房屋一處不料今正租戶失愼竟將所保之房屋焚燒當經該行派員調查即將應保之欵如數賠清足徵該行信用卓著令人欽佩特此登報聲明

吉林省葦河縣教育局長王德三啓

出兌市房丟失股票廣告

啓者查先夫楊子芳前於民國十二年古歷八月十九日憑證價兌同合公馬登堂等名下坐落長春北門外路東地皮一段及房間隨帶興業公司股票一紙今因生計窘迫將該項地皮及房間又憑證價兌與劉仙閣名下永遠管業倘有親族人等出有糾葛均有氏一面承管不於兌主相干但興業公司之地皮股票因失愼丟失無論落於華洋人手或典押等事概作無效除呈報地方官廳備案外特此登報聲明

原業主楊汪氏率子楊守文同啓

中華青年注意！注意！
第八次 中華陸上運動大會

開會日期 中華民國十八年六月二日(星期日)

運動場所 譚家屯大連運動場

報名日期 四月五日起

報名截止 五月四日止

報名處 浪速町中華青年會

主催 大連中華青年會(電話八六六七)

後援 大連華商公議會 西崗華商公議會 泰東日報社 關東報社 滿洲報社

經濟

特產錢鈔兩市場 四月限受渡額
大豆豆油及錢鈔之狀況

大連取引所、四月十四日限豆餅總所成額、共二百三十一萬四千片、就中受交額、為三十六萬八百片、比較上回、總所成額增加二百零二萬九千片、受交額、亦增加十八萬一千片、期中最高行市、為三月二十日之二元一角、最低為三十日之一元九角三分、公定行市、為二元零五分該商號及數目如下

△賣方之部

同泰	一六、〇〇〇
忠興福	三、〇〇〇
和生祥	一〇、〇〇〇
双盛	一七、〇〇〇
福順厚	一四、〇〇〇
福聚恒	二二、〇〇〇
福聚昌	一一、〇〇〇
廣源泰	一四、〇〇〇
廣永茂	八、〇〇〇
興懋東	一、〇〇〇
益發合	八、〇〇〇
裕泰	三、〇〇〇
聚成祥	四、〇〇〇
成德	一〇、〇〇〇
三泰	三二、〇〇〇
合計	三六八、〇〇〇

△買方之部

東永茂	一三、〇六〇
源成棧	一一、〇〇〇
日清	四三、〇〇〇
三井	一五八、〇〇〇
角田	四、〇〇〇
怡順東	二七、〇〇〇
萬合公	三五、〇〇〇
廣泰	一、〇〇〇
瓜谷	七、〇〇〇
三菱	七九、〇〇〇
合計	三六八、〇〇〇

又大連錢鈔取引所四月十三日限錢鈔受交額、共一百二十四萬元、比較上回受交額減少一百八十六萬元、公定行市為九十九元五角三分、比上回降跌八角七分、受交狀況如次

△賣方之部

儲蓄	七〇、〇〇〇
泰記	一〇、〇〇〇
福和盛	二〇、〇〇〇
裕記	一〇、〇〇〇
政記	三〇、〇〇〇
德泰	二〇、〇〇〇

錢糧商情

特產市場、十五日午前中期市、新材料仍少、大豆商情區區、三等大豆成交未妥、豆餅、豆油、均平平高粱買氣旺熾行市連續昂騰

△商品前場 麻袋昂騰、產地休市、然當地現貨稀少現貨當限、均漲至四角三分五釐、前途仍有漲勢、期貨五月限四角一分五釐六、七、八各月限、俱為四角〇五釐、所成數共一萬條……綿絲布……平平當市實買双方、俱皆袖手傍觀、市場極形閑散

麥粉……商況如故

△錢鈔市場 十五日晨海外電、銀塊倫敦二十五便士十六分之十紐約五十四仙四分之三、匯煙七十一兩七〇、大洋百元二角五分當市銀價稍疲

恒昇	一五、〇〇〇
天和成	六、〇〇〇
昇源	三〇、〇〇〇
東記	二四、〇〇〇
西記	一一、〇〇〇
同聚祥	一六、〇〇〇
和泰	一一、〇〇〇
乾聚和	三〇、〇〇〇
萬義長	三三、〇〇〇
福順義	一〇、〇〇〇
福和盛	一九、〇〇〇

山本	一〇、〇〇〇
協和棧	一〇、〇〇〇
和盛泰	二〇、〇〇〇
山田	四〇、〇〇〇
福順義	四〇、〇〇〇
三井	一七〇、〇〇〇
和泰運	二〇、〇〇〇
東順盛	四〇、〇〇〇
山左銀	一〇、〇〇〇
合計	一、二四〇、〇〇〇

△買方之部

泰信	八〇、〇〇〇
福順	五〇、〇〇〇
協源昶	一〇、〇〇〇
三菱	二二〇、〇〇〇
裕昌祥	一三〇、〇〇〇
德昌號	一〇、〇〇〇
廣盛泰	一〇、〇〇〇
泰記	一一〇、〇〇〇
義成信	三〇、〇〇〇
裕生德	二〇、〇〇〇
裕昌源	九〇、〇〇〇
公濟棧	三五〇、〇〇〇
東裕	三〇〇、〇〇〇
福聚昌	一〇〇、〇〇〇
合計	一、二四〇、〇〇〇

又取引所四月十四日限、豆油受交額、共二萬六千箱、期中最高行市、為十一月二十七日之十七元四角五分、最低為四月十二日之十五元二角、公定行市十五元三角、但受渡內容如左

△賣方之部

福和盛	三、五〇〇
裕豐成	三、〇〇〇
日清	一六、〇〇〇
福順義	一、五〇〇
昇源	五〇〇
三菱	一、五〇〇
合計	二六、〇〇〇箱

△買方之部

源昌	五〇〇
廣源泰	二、〇〇〇
三井	一八、五〇〇
建成	一、五〇〇
裕泰	三、五〇〇
合計	二六、〇〇〇

滿鐵計畫在蒙古 經營牧畜事業
租地築路保僑並建修畜場

南滿鐵道會社除在東三省進行移殖日農計畫外、又有可注意之計畫、即由日本招募熟悉牧畜者多人、派往內蒙各地、從事牧畜事業、近在四洮路沿線及貝因答拉地方以東亞勸業牧畜公司名義、設立大規模之牧畜場六所、特聘牧畜家及獸醫三十餘人經營牧牛事業、據日人自言此次經營牧畜、係實驗性質日方牧畜業者咸謂該事業前途甚有希望、滿鐵當局近正與當地中國官廳及有力者交涉、謀訂借用土地之契約、至其第一次計畫、為飼養蒙古牛二千頭、成績稍著、則再與蒙古各地當局交涉、在各地設立近代式牧畜場該地係荒蕪之曠野、常有土匪出沒、且道路交通不便、擬先築汽車路、並派警保護日僑對此項計畫、日政府及民間牧畜業者一致援助、大連方面拓殖公司亦擬在四洮鐵路附近租借土地、設立牧畜場據滿鐵當局發表、牧畜場近已建築、道路正在開通中、從蒙人方面購牛一千餘頭、以資飼養、牛價極廉、蒙牛肉極適於食用、更擬由英國購入冷藏庫船多艘、輸送牛肉至日本本國、以資解決食糧問題、將來牧畜事業發達後、再向歐洲方面輸出、亦有大利云

大豆混保制度 改善原案已成
滿鐵招集當業者說明

關於大豆混合保管制度之改善、自前市內各特產商、曾設研究會、多方講究、一面滿鐵會社、亦感有聽聞當業者意見之必要、十三日午後六時、招集市中重要物產組合、油房聯合會及其他當業者於大和旅館、滿鐵側之出席者、為伊澤涉外課長、市川營業課長、小林貨物係主任、早川課員等、席上滿鐵提示滿鐵議案、徵求當業者吐露意見、該案若得當業者公同承認、即別扱手數料(特別辦理法、每噸運費為二角五分)暫時應行停止徵收、但該改善案主要綱領如次

一、增加品質等級或改為產地或用途別保管制、而減麻袋等級

三、混保大豆品質等級決定之規格、再加添水分基準之一句

三、混保大豆各等標準品、悉改為一定不變

四、社線受寄混保大豆之荷繰料三十二噸八八分運費相當額之制、改為卅三噸運費相當額(提升二分)

省當局籌設金融維持會
仿莫省長辦法

茲據官場消息、數日以來奉票暴烈有如江河日下、當局對之頗為注意、並聞已籌足的款、決定極力維持、省政府主席近納集經濟家建議、決仿照莫德惠長奉時代維持金融辦法、由省政府財政廳官銀號及農商教育茶會、并各法團合組金融維持會、每日由官商相互監視、照市行低價剩出、以利商民、並開原等處所存豆餅萬餘車速、到大連出售、將所得金票逐日賣出、現已計劃成熟、日內即可實現云(天)

三全會張家驤提出之 整理中國幣制建議案(四)
規畫甚詳可供國人參考

(說明)據最近數年間、統計金銀比價、皆在三十二換以上、本條例之規定、即根據此數、按照一元銀幣所含純銀之數、以一與三十二為比例、此金幣一元、當含庫平二分零零二絲五忽、將來一面漸積金幣、一面推廣行用而擇金銀、市價在一與三十二相近之時、宣布改用政本位、停止一元銀幣、自由鑄造、或逐將此幣、逐漸收回以紙幣代之、則今日新鑄之銀銅輔幣、即可作他日政本位之輔幣、市情毫不騷動、奸商無可投機

第七條　一元銀幣用數無限制、五十分銀輔幣、每次授受以合二十元以內、二十分銀輔幣每次授受、以合五元以內、銅幣每次授受、以合一元以內為限、但稅捐之收國家銀行之兌換、不適用此種之限制

第八條　各種銀幣、無論何枚、其重量與法定重量相比之公差、不得逾千分之三、各種銀幣、每一千枚合計之重量、與法定重量、相比之公差、不得逾萬分之三

第九條　各種銀幣、無論何枚、其成色與法定成色相比之公差、不得逾萬分之三、金幣不得逾千分之一

第十條　一元銀幣、如因所用磨損、致法定重量減少百分之一者、五十分以下銀銅輔幣、因行用而磨損減少百分之五者、得照數向政府兌換新幣、由政府改鑄之

第十一條　凡毀損之幣、如查該故意毀損者、不得強人收受

第十二條　於一定期間內、人民以生銀託政府代鑄一元銀幣者、政府須應允之、但每枚收鑄費庫平一分、前項一定期間、由財政部酌定之以生金託政府須應允之

(說明)民三國幣條例、規定每枚收鑄費庫平六厘、至民九上海造幣廠計畫書、擬改定為一分、其理由以國內近年生活、日漸增高、鑄費勢必增漲不已、加以國庫支絀無力負擔、故不能不增加鑄費、藉資維持、本條例規定一分、即根據此理

第十三條　鑄幣盈餘專款、存儲為整理幣制基金

第十四條　本條例第七條、第八條、第十條、關於一元銀幣之規定、金、準用之

第十五條　本條例施行之期日區域、由財政部呈明定之(完)

吉垣糧價漸平穩

吉林省城近因春融漸暖、水旱交通頗稱便利、糧車糧船均行到城運往糧棧、省城各糧商赴市採買、聞小米每斗四百一二十斤、紅糧每斗一百五六十斤、元豆每斗二百四五十斤、較上月每斗跌落二三十斤、糧價已漸平穩云(儒)

特產行市(十五日)(前場)

▲大豆

日期	開行	最高	最低	收盤
四月末	六〇六〇	六〇六〇	六〇六〇	六〇六〇
五月末	六一三〇	六一三〇	六一一〇	六一一〇
六月末	六一三〇	六一三〇	六一一〇	六一三〇
七月末	六一四〇	六一五〇	六一四〇	六一五〇
八月末	六一七〇	六一七〇	六一七〇	六一七〇
所成數	百六十二車			

▲豆餅

日期	開行	最高	最低	收盤
五月限	二〇六〇	二〇六〇	二〇六〇	二〇六〇
六月限	二〇六五	二〇六五	二〇六〇	二〇六〇
七月限	二〇五〇	二〇五〇	二〇五〇	二〇五〇
八月限	二〇四〇	二〇四〇	二〇四〇	二〇四〇
所成數	六萬七千片			

▲豆油

日期	開行	最高	最低	收盤
五月限	一五五〇	一五五五	一五五〇	一五五五
六月限	一五七五	一五七五	一五七〇	一五七〇
七月限	一五八五	一五八五	一五八五	一五八五
九月限	一六二〇	一六二〇	一六二〇	一六二〇
所成數	五千箱			

▲高粱

日期	開行	最高	最低	收盤
四月末	三三六〇	三三七〇	三三四〇	三三六〇
五月末	三四五〇	三四六〇	三四五〇	三四五〇
六月末	三五〇〇	三五二〇	三五〇〇	三五二〇
七月末	三五七〇	三五七〇	三五六〇	三五七〇
八月末	三五七〇	三五七〇	三五七〇	三五九〇
所成數	二百車			

▲大豆(後場)

日期	開行	最高	最低	收盤
四月限	六一六〇	六一六〇	六一六〇	六一六〇
五月限	六一〇〇	六一〇〇	六一〇〇	六一〇〇
六月限	六一三〇	六一四〇	六一三〇	六一四〇
七月限	六一五〇	六一六〇	六一四〇	六一六〇
八月限	六一七〇	六一八〇	六一七〇	六一八〇
所成數	五十七車			

▲豆餅

日期	開行	最高	最低	收盤
六月限	二〇五九	二〇五五	二〇五五	二〇五五
所成數	六千片			

▲豆油(後場)

日期	開行	最高	最低	收盤
五月限	一五四五	一五四五	一五四五	一五四五
八月限	一六〇〇	一六九五	一六九五	一六九五
所成數	千五百			

▲高粱

日期	開行	最高	最低	收盤
四月限	三三六〇	三三五〇	三三五〇	三三五〇
五月限	三四四〇	三四三〇	三四三〇	三四三〇
六月限	三五一〇	三五〇〇	三五一〇	三五二〇
七月限	三五七〇	三五六〇	三五六〇	三五六〇
八月末	三五七〇	三五七〇	三五七〇	三五七〇
所成數	二十車			

現貨前場(十五日)

特保大豆	帶皮	六〇六〇	六〇六〇
	無皮	—	—
所成數			百四十車
三等大豆	袋物	六〇一〇	六〇一〇
	裸物	—	—
所成數			一車
豆餅		二〇六〇	二〇五五
所成數			三萬三千片
豆油		一五三五	一五二五
所成數			三千八百箱
高粱		三三五〇	三三五〇
所成數			二十車
包米		三二〇〇	三二〇〇
所成數			十五車

北地市況(十五日)

特產(後場)

		開盤	收盤
豆 開原	四月限	七三・七〇	七三・七〇
	五月限	—	—
	六月限	—	—
長春	四月限	—	—
	五月限	……	……
	六月限	—	—
哈爾濱	四月限	一・六三	一・六三五
	五月限	一・六五五	一・六五二
	六月限	—	—
公主嶺	四月限	八四・二〇	八三・八〇
	五月限	八三・一〇	八三・一〇
	六月限	—	—
▲高粱 開原	四月限	三七・二〇	三七・八〇
	五月限	—	—
	六月限	—	—
長春	四月限	八・七〇	八・七五
	五月限	九・〇七	九・〇一
	六月限	九・一六	九・二一
公主嶺	四月限	……	……
	五月限	……	……
	六月限	—	—
▲小麥 哈爾濱	四月限	一・八九五	一・九一三
	五月限	一・九二五	一・三九七
	六月限	—	—
▲錢鈔 奉天(奉票)	現貨	四七〇〇・〇	四六六〇・〇
	定期	四六七〇・〇	四六七〇・〇
開原(奉票)	現貨	四七〇〇・〇	四六二五・〇
	先限	四七〇〇・〇	四六七〇・〇
同(鈔票)	現物	四六八〇・〇	四六〇〇・〇
	先限	……	—
安東 鎮平銀	期近	一・四〇一	一・四〇三
	遠期	一・四〇〇	一・四〇〇
哈爾濱(大洋)	現貨	七一・三	七一・〇〇

錢鈔行(全日)

期近 九九四〇 九九五〇 九九三五 九九四五
所成數近期 五十二萬圓

▲前場

	銀對金	銀對洋	金對洋 現貨
九時	九九四五	一三四八五	一三五五五
十時	九九四〇	一三四八五	一三五六〇
十一時	九九五〇	一三四八五	一三五四五
十二時	九九五〇	一三四九〇	一三五五〇
所成數	金對銀 二萬八千圓	銀對洋 九千圓	
二時半	九九六〇	一三四九五	一三五四五
三時半	九九六〇	一三四九五	一三五四五

四月廿八日 開 九九五〇 高 九九五五 低 九九五五 散 九九五五

滙兌行市(十五日)

倫敦銀塊	二五片十六分十三
同 先物	二五片十六分十三
紐約銀塊	五六仙四分三
孟買銀塊	五九留布八分七
美英電匯	四弗八六仙二分一
美日匯兌	四四弗十六分九
中美匯兌	六一弗十六分六

市場電報(十五日)

▲大阪綿絲

月限	前場開行	前場收盤
四月限	二三八六〇	二三八〇〇
五月限	二三一四〇	二三六四〇
六月限	二三五九〇	二三五一〇
七月限	二三五六〇	二三五六〇
八月限	二三五九〇	二三五三〇
九月限	二三五九〇	二三五五〇
十月限	二三六〇〇	二三五五〇

▲橫濱生絲

月		
四月	一三九〇〇	—
五月	一三七五〇	—
六月	一三五八〇	—
七月	一三四六〇	……
八月	[illegible]	—
九月	[illegible]	—

在連首創第一家
南洋手表眼鏡公司
七週紀念大廉價
四星期
旦今日起

歐美直接運到 上等手表懷表
七週廉價期內 照碼再打八扣
六號瑞士三條樑夾金手表每只金貳元五角
六號瑞士眞鋼單卡字手表每只金貳元七角
七號18k15k双卡字眞金手表每只金九元
德國油木天文掛鐘每只金拾叁元
以上價目不折不扣每人祇限壹只
樣式新奇玲巧 機會勿要錯過
監部通 南洋手表眼鏡公司啓
電話 五〇八一番

利記煙公司特別啓事

啓者本公司出品之名山崙崑兩牌香煙自蒞貴埠以來深蒙各界異常歡迎爭相購吸無任感激煙之氣味香馥無庸贅述茲為推廣起見如東三省各地未安設而願擔任代理者可即來函相商茲將已安妥者地名列下

大石橋 東永厚　四平街 復昌厚　長春 鼎益公司　營口 仁記
公主嶺 東興裕　松樹 玉興昌　瓦房店 心和公
旅順 義順德　普蘭店 三益興　奉天 泰記煙公司
開原 東興烟公司

中國上海崑崙煙草有限公司出品
東三省總經理大連利記煙草公司啓
地址西崗一四三長電話四二一六七

多小商場籌備處啓事

敬啓者敝公司現籌集現大洋五十餘萬元專為建築城內四平街中心路南朝陽金店舊址多小商場之用藉備上等商號組合營業其目的務使百貨俱全以應社會之需求其宗旨集合多數商號以鼓吹營業之發展該商場計劃可容百餘家商號分類排列使百貨集于一處凡人生所需無一不備對于顧主之便利自不待言對于營業之發達可操左劵蓋買主在物質上既得其需求在精神上又起快感則人人無不棄他處而之多小商場此東西洋百貨商店之特別發達實緣于此即京津各埠百貨商店之設置亦根據于此然如資本不豐而設備不完上流社會人决不涖止即其營業小有發展仍有未盡善之點敝公司為謀社會之便利鼓吹營業之發展計毅然出此壯舉藉開東北之先河此敝公司之商業政策諒為社會所表同情也該商場之建設為六層鐵骨大樓內設電梯多架室內高度十八尺務使空氣流通光線充足備有暖汽自來水電燈上等西洋便所共同倉庫凡門窗櫃台皆以硬木製造并有專門人材經理其事在衛生上務使清潔在設備上務求完備然以此種大規模之商場使少數人居處則力或不逮若多數商號分處則衆擎易舉消費既少而利益殊多此所以擬招百餘家商號同處營業共享其利也自發表以來預約租用者已達數百家然敝公司對于此事不能不審慎處之藉選優良用合興情故凡有資格之商號欲在該商場佔一席而藉享其利者請于陽曆五月初一以前來本公司商場籌備處掛號五月十日以前將掛號商號加以調查藉便限定家數及營業種類然後飼衆開會合格者即訂立合同過期掛號者無效恐未週知特此通告

遼寧商埠地馬路灣 多小公司啓

進口部電話一一八五
總理部電話二〇二八
營業部電話一一一五
倉庫中電話一六六三